

ภาคผนวก

ภาคผนวก	ก	หนังสือเห็นชอบรายงานการวิเคราะห์ผลกระทบสิ่งแวดล้อม
ภาคผนวก	ก-1	หนังสือเห็นชอบรายงานการวิเคราะห์ผลกระทบสิ่งแวดล้อมตามหนังสือที่ ทส 1009.8/4598 ลงวันที่ 9 เมษายน 2561
ภาคผนวก	ก-2	หนังสือแจ้งโอนสิทธิที่ 08-008/2562 ลงวันที่ 6 กุมภาพันธ์ 2562
ภาคผนวก	ก-3	หนังสือเห็นชอบรายงานการเปลี่ยนแปลงรายละเอียดโครงการในรายงานการวิเคราะห์ผลกระทบสิ่งแวดล้อม
ภาคผนวก	ข-1	ตารางบันทึกการฉีดพรมน้ำ
ภาคผนวก	ข-2	การตรวจสอบสภาพเครื่องจักรและอุปกรณ์
ภาคผนวก	ข-3	แผนงานก่อสร้าง
ภาคผนวก	ข-4	เอกสารประชาสัมพันธ์โครงการ
ภาคผนวก	ข-5	ใบเสร็จการส่งกำจัดสิ่งปฏิกูล
ภาคผนวก	ข-6	มาตรการควบคุมการใช้รถใช้ถนนและเส้นทางขนส่ง
ภาคผนวก	ข-7	การอบรมพนักงานขับรถ
ภาคผนวก	ข-8	บันทึกสถิติการเกิดอุบัติเหตุ
ภาคผนวก	ข-9	บันทึกปริมาณของเสียแยกประเภท
ภาคผนวก	ข-10	ใบเสร็จค่ารับกำจัดมูลฝอย
ภาคผนวก	ข-11	ทะเบียนคนงาน
ภาคผนวก	ข-12	เงื่อนไขในการคัดเลือกผู้รับเหมา
ภาคผนวก	ข-13	กฎระเบียบในการทำงาน
ภาคผนวก	ข-14	เอกสารการอบรมคนงาน
ภาคผนวก	ข-15	การสุ่มตรวจยาเสพติด
ภาคผนวก	ข-16	นโยบายด้านความปลอดภัยของผู้รับเหมา
ภาคผนวก	ข-17	แผนงานรับเรื่องร้องเรียน
ภาคผนวก	ข-18	แบบฟอร์มการรับเรื่องร้องเรียน
ภาคผนวก	ข-19	ทีมงานมวลชนสัมพันธ์
ภาคผนวก	ข-20	คำสั่งแต่งตั้ง คปอ.
ภาคผนวก	ข-21	เอกสารขึ้นทะเบียน จป.
ภาคผนวก	ข-22	ข้อมูลความปลอดภัยสารเคมี (SDS)
ภาคผนวก	ข-23	การอบรมคนงานเกี่ยวกับความปลอดภัย
ภาคผนวก	ข-24	การขออนุญาตทำงาน (work permit)
ภาคผนวก	ข-25	แผนปฏิบัติการฉุกเฉินและกำหนดการซ้อมแผนฯ
ภาคผนวก	ข-26	ตำแหน่งถึงดับเพลิง และ จุดรวมพล

ภาคผนวก (ต่อ)

ภาคผนวก	ข-27	ขั้นตอนการประสานงานกรณีเกิดเหตุฉุกเฉิน
ภาคผนวก	ข-28	กฎระเบียบด้านอาชีวอนามัย ความปลอดภัย และสิ่งแวดล้อม
ภาคผนวก	ข-29	การวิเคราะห์ลักษณะงานที่มีความเสี่ยง
ภาคผนวก	ข-30	การก่อสร้าง Pipe Bridge
ภาคผนวก	ข-31	ผลการตรวจสอบสุขภาพคนงาน
ภาคผนวก	ข-32	การส่งข้อมูลคนงานให้หน่วยงานที่เกี่ยวข้อง
ภาคผนวก	ข-33	ขนาดเสาเข็มที่ใช้ในโครงการ
ภาคผนวก	ค	ผลการตรวจวัดคุณภาพสิ่งแวดล้อม
ภาคผนวก	ค-1	คุณภาพอากาศในบรรยากาศโดยทั่วไป
ภาคผนวก	ค-2	ระดับเสียงโดยทั่วไป
ภาคผนวก	ค-3	คุณภาพดินและน้ำใต้ดิน
ภาคผนวก	ง	มาตรฐานที่เกี่ยวข้อง
ภาคผนวก	จ	ใบรับรองการสอบเทียบเครื่องมือ
ภาคผนวก	ฉ	สำเนาหนังสือใบอนุญาตขึ้นทะเบียนห้องปฏิบัติการวิเคราะห์เอกชน

ภาคผนวก ก

หนังสือเห็นชอบรายงานการวิเคราะห์ผลกระทบสิ่งแวดล้อม

ภาคผนวก ก-1

หนังสือเห็นชอบรายงานการวิเคราะห์ผลกระทบสิ่งแวดล้อมตามหนังสือที่ ทส
1009.8/4598 ลงวันที่ 9 เมษายน 2561



ที่ ทส ๑๐๐๙.๘/ ๔๕๙๕

สำนักงานนโยบายและแผน
ทรัพยากรธรรมชาติและสิ่งแวดล้อม
ถนนพระรามที่ ๖ แขวงพญาไท
เขตพญาไท กรุงเทพฯ ๑๐๔๐๐

๑๖ เมษายน ๒๕๖๑

เรื่อง ผลการพิจารณารายงานการวิเคราะห์ผลกระทบสิ่งแวดล้อม โครงการโรงงานผลิตยางเทอร์โมพลาสติก
และพอลิเอไมด์ชนิดพิเศษ ของบริษัท พีทีที โกลบอล เคมิคอล จำกัด (มหาชน)

เรียน กรรมการผู้จัดการบริษัท พีทีที โกลบอล เคมิคอล จำกัด (มหาชน)

อ้างถึง หนังสือสำนักงานนโยบายและแผนทรัพยากรธรรมชาติและสิ่งแวดล้อม ที่ ทส ๑๐๐๙.๘/๑๒๙๒๗
ลงวันที่ ๑๐ ตุลาคม ๒๕๖๐

- สิ่งที่ส่งมาด้วย ๑. สำเนาหนังสือบริษัท เอ็นไอ เวิร์ค จำกัด ที่ EW61072 ลงวันที่ ๗ มีนาคม ๒๕๖๑
๒. สำเนาหนังสือบริษัท เอ็นไอ เวิร์ค จำกัด ที่ EW61118 ลงวันที่ ๒๖ มีนาคม ๒๕๖๑
๓. มาตรการป้องกันและแก้ไขผลกระทบสิ่งแวดล้อม และมาตรการติดตามตรวจสอบ
ผลกระทบสิ่งแวดล้อม โครงการโรงงานผลิตยางเทอร์โมพลาสติกและพอลิเอไมด์ชนิดพิเศษ
ตั้งอยู่ที่นิคมอุตสาหกรรมเหมราชตะวันออก (มาบตาพุด) อำเภอเมืองระยอง จังหวัดระยอง
ที่บริษัท พีทีที โกลบอล เคมิคอล จำกัด (มหาชน) ต้องยึดถือปฏิบัติอย่างเคร่งครัด
๔. แนวทางการเสนอรายงานผลการปฏิบัติตามมาตรการป้องกันและแก้ไขผลกระทบสิ่งแวดล้อม
และมาตรการติดตามตรวจสอบผลกระทบสิ่งแวดล้อม สำหรับโครงการด้านอุตสาหกรรม
โครงการนิคมอุตสาหกรรม หรือโครงการที่มีลักษณะเดียวกับนิคมอุตสาหกรรม และ
โครงการด้านพลังงาน

ตามหนังสือที่อ้างถึง สำนักงานนโยบายและแผนทรัพยากรธรรมชาติและสิ่งแวดล้อม ได้แจ้ง
ผลการพิจารณารายงานการวิเคราะห์ผลกระทบสิ่งแวดล้อมของคณะกรรมการผู้ชำนาญการพิจารณารายงาน
การวิเคราะห์ผลกระทบสิ่งแวดล้อมด้านอุตสาหกรรมกลั่นน้ำมัน ปิโตรเลียม ปิโตรเคมี และแยกหรือแปรรูปภาพ
ก๊าซธรรมชาติ ในการประชุมครั้งที่ ๔๑/๒๕๕๙ เมื่อวันที่ ๒๕ กันยายน ๒๕๖๐ ซึ่งคณะกรรมการผู้ชำนาญการฯ
มีมติไม่ให้ความเห็นชอบรายงานการวิเคราะห์ผลกระทบสิ่งแวดล้อม โครงการโรงงานผลิตยางเทอร์โมพลาสติก
และพอลิเอไมด์ชนิดพิเศษ ของบริษัท พีทีที โกลบอล เคมิคอล จำกัด (มหาชน) ตั้งอยู่ที่นิคมอุตสาหกรรม
เหมราชตะวันออก (มาบตาพุด) อำเภอเมืองระยอง จังหวัดระยอง โดยให้บริษัทฯ เสนอข้อมูลเพิ่มเติม
ตามแนวทางหรือรายละเอียดที่คณะกรรมการผู้ชำนาญการฯ กำหนด และต่อมาบริษัท พีทีที โกลบอล เคมิคอล
จำกัด (มหาชน) ได้มอบหมายให้บริษัท เอ็นไอ เวิร์ค จำกัด เป็นผู้จัดทำและมอบอำนาจให้เสนอรายงานชี้แจง
เพิ่มเติม ครั้งที่ ๑ และรายงานข้อมูลเพิ่มเติมประกอบรายงานชี้แจงเพิ่มเติม ครั้งที่ ๑ ให้สำนักงานนโยบายฯ
ดำเนินการตามขั้นตอนการพิจารณารายงาน รายละเอียดตามสิ่งที่ส่งมาด้วย ๑ และ ๒ นั้น

สำนักงาน...

สำนักงานนโยบายและแผนทรัพยากรธรรมชาติและสิ่งแวดล้อม ได้พิจารณาข้อมูลดังกล่าว เบื้องต้นและนำเสนอต่อคณะกรรมการผู้ชำนาญการพิจารณารายงานการวิเคราะห์ผลกระทบสิ่งแวดล้อม ด้านอุตสาหกรรมกลั่นน้ำมัน ปิโตรเลียม ปิโตรเคมี และแยกหรือแปรรูปสภาพก๊าซธรรมชาติ ในการประชุมครั้งที่ ๑๙/๒๕๖๑ เมื่อวันที่ ๓ เมษายน ๒๕๖๑ ซึ่งคณะกรรมการผู้ชำนาญการฯ พิจารณาแล้วมีมติให้ความเห็นชอบ รายงานการวิเคราะห์ผลกระทบสิ่งแวดล้อม โครงการโรงงานผลิตยางเทอร์โมพลาสติกและพอลิเอไมด์ชนิดพิเศษ ของบริษัท พีทีที โกลบอล เคมิคอล จำกัด (มหาชน) ตั้งอยู่ที่นิคมอุตสาหกรรมเหมราชตะวันออก (มาบตาพุด) อำเภอเมืองระยอง จังหวัดระยอง โดยให้บริษัทฯ ยึดถือและปฏิบัติตามมาตรการป้องกันและแก้ไขผลกระทบ สิ่งแวดล้อม และมาตรการติดตามตรวจสอบผลกระทบสิ่งแวดล้อมที่เสนอไว้ในรายงานฯ อย่างเคร่งครัด รายละเอียดตามสิ่งที่ส่งมาด้วย ๓ ทั้งนี้ หากท่านได้รับอนุญาตจากหน่วยงานอนุญาตแล้ว สำนักงานนโยบายฯ ขอความร่วมมือท่านส่งสำเนาใบอนุญาตพร้อมเงื่อนไขให้สำนักงานนโยบายฯ ทราบด้วย และเมื่อมีการเริ่มดำเนิน โครงการแล้วจะต้องเสนอรายงานผลการปฏิบัติตามมาตรการป้องกันและแก้ไขผลกระทบสิ่งแวดล้อม และ มาตรการติดตามตรวจสอบผลกระทบสิ่งแวดล้อม รายละเอียดตามสิ่งที่ส่งมาด้วย ๔ รวมทั้งโครงการจะต้อง ปฏิบัติตามกฎหมายอื่นที่เกี่ยวข้องด้วย และประสานผู้จัดทำรายงานฯ ให้ดำเนินการรวบรวมรายละเอียดข้อมูล ทั้งหมดตามลำดับการพิจารณาของคณะกรรมการผู้ชำนาญการฯ จำนวน ๑ เล่ม พร้อมแผ่นบันทึกข้อมูล (CD-ROM) ในรูปของ Portable Document Format (PDF) จำนวน ๒ แผ่น พร้อมทั้ง ให้จัดทำรายงาน ฉบับสมบูรณ์ที่ปรับปรุงตามข้อคิดเห็นของคณะกรรมการผู้ชำนาญการฯ จำนวน ๓ เล่ม พร้อมแผ่นบันทึกข้อมูล (CD-ROM) ในรูปของ Portable Document Format (PDF) จำนวน ๘ แผ่น และเสนอต่อสำนักงานนโยบายฯ ภายใน ๑ เดือน เพื่อใช้เป็นเอกสารอ้างอิงและส่งให้หน่วยงานที่เกี่ยวข้องต่อไป ในการนี้ สำนักงานนโยบายฯ ได้มีหนังสือแจ้งบริษัท เอ็นไอ เวิร์ค จำกัด เพื่อดำเนินการในส่วนที่เกี่ยวข้องต่อไปด้วยแล้ว

จึงเรียนมาเพื่อโปรดพิจารณาดำเนินการต่อไป

ขอแสดงความนับถือ

(นางรวีวรรณ ภูริเดช)

เลขาธิการ

สำนักงานนโยบายและแผนทรัพยากรธรรมชาติและสิ่งแวดล้อม

สำนักวิเคราะห์ผลกระทบสิ่งแวดล้อม

โทรศัพท์ ๐ ๒๒๖๕ ๖๕๐๐ ต่อ ๖๗๙๕

โทรสาร ๐ ๒๒๖๕ ๖๖๑๖

บริษัท เอ็นไว เวิร์ค จำกัด

193/57-58 ถนนราษฎร์พัฒนา แขวงสะพานสูง เขตสะพานสูง กรุงเทพมหานคร 10240

Tel : (662) 001-8880-1 Fax : (662) 001-8880-1 Ext. 404,405 E-mail: enviwork@hotmail.co.th

ส่วนงานนโยบายและแผน	
ทรัพยากรธรรมชาติและสิ่งแวดล้อม	
เลขที่ 4832	วันที่ 7 ส.ค. 2561
เวลา 15.57	ผู้รับ

Ref: EW61072

07 ส.ค. 2561

สำนักวิเคราะห์ผลกระทบสิ่งแวดล้อม	
เลขที่ 515	วันที่ 7 ส.ค. 2561
เวลา 17.04	ผู้รับ

เรื่อง ขอส่งมอบรายงานชี้แจงเพิ่มเติม ครั้งที่ 1 ประกอบการพิจารณารายงานการวิเคราะห์ผลกระทบสิ่งแวดล้อม โครงการโรงงานผลิตยางเทอร์โมพลาสติก และพอลิเอไมด์ชนิดพิเศษ ของบริษัท พีทีที โกลบอล เคมิคอล จำกัด (มหาชน)

เรียน เลขาธิการสำนักงานนโยบายและแผนทรัพยากรธรรมชาติและสิ่งแวดล้อม

สิ่งที่ส่งมาด้วย 1. รายงานชี้แจงเพิ่มเติม ครั้งที่ 1 ประกอบการพิจารณารายงานฯ โครงการโรงงานผลิตยางเทอร์โมพลาสติกและพอลิเอไมด์ชนิดพิเศษ จำนวน 18 ชุด

ตามที่บริษัท พีทีที โกลบอล เคมิคอล จำกัด (มหาชน) ได้มอบหมายให้บริษัท เอ็นไว เวิร์ค จำกัด เป็นผู้จัดทำรายงานการวิเคราะห์ผลกระทบสิ่งแวดล้อม โครงการโรงงานผลิตยางเทอร์โมพลาสติก และพอลิเอไมด์ชนิดพิเศษ ซึ่งตั้งอยู่ที่นิคมอุตสาหกรรมเหมราชตะวันออก (มาบตาพุด) อำเภอเมืองระยอง จังหวัดระยอง บัดนี้ บริษัทที่ปรึกษาได้จัดทำรายงานชี้แจงเพิ่มเติม ครั้งที่ 1 ประกอบการพิจารณารายงานฯ ดังกล่าวแล้วเสร็จ จึงขอส่งมอบดังสิ่งที่ส่งมาด้วย

จึงเรียนมาเพื่อโปรดเพื่อพิจารณา

กลุ่มปิโตรเคมีฯ	
เลขที่ 97	วันที่ 8 ส.ค. 2561
เวลา 10.01	ผู้รับ

ขอแสดงความนับถือ



ENVI WORK CO., LTD.

(Signature)

(นายปรีชาวิทย์ รอดรัตน์)

กรรมการผู้จัดการ

สำเนาถูกต้อง

(Signature)

(นางสาวมะลิวรรณ เทศจำปา)

เจ้าหน้าที่งานธุรการชำนาญงาน

(Signature)

บริษัท เอ็นไวเวิร์ค จำกัด

193/57-58 ถนนราษฎร์พัฒนา แขวงสะพานสูง เขตสะพานสูง กรุงเทพมหานคร 10240

Tel : (662) 001-8880-1 Fax : (662) 001-8880-1 Ext. 404,405 E-mail: enviwork@hotmail.co.th

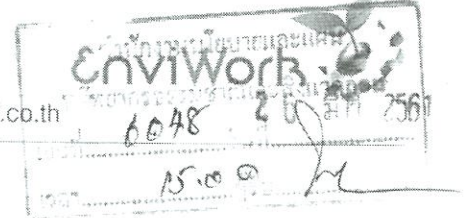

Ref: EW61118

26 มีนาคม 2561

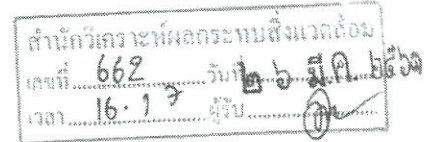

เรื่อง ขอส่งมอบรายงานข้อมูลเพิ่มเติมประกอบรายงานชี้แจงเพิ่มเติม ครั้งที่ 1 ประกอบการพิจารณา
รายงานการวิเคราะห์ผลกระทบสิ่งแวดล้อม โครงการโรงงานผลิตยางเทอร์โมพลาสติก
และพอลิเอไมด์ชนิดพิเศษ ของบริษัท พีทีที โกลบอล เคมิคอล จำกัด (มหาชน)

เรียน เลขาธิการสำนักงานนโยบายและแผนทรัพยากรธรรมชาติและสิ่งแวดล้อม

สิ่งที่ส่งมาด้วย 1. รายงานข้อมูลเพิ่มเติมประกอบรายงานชี้แจงเพิ่มเติม ครั้งที่ 1 ประกอบการพิจารณา
รายงานฯ โครงการโรงงานผลิตยางเทอร์โมพลาสติกและพอลิเอไมด์ชนิดพิเศษ
จำนวน 18 ชุด

ตามที่บริษัท พีทีที โกลบอล เคมิคอล จำกัด (มหาชน) ได้มอบหมายให้บริษัท เอ็นไวเวิร์ค จำกัด
เป็นผู้จัดทำรายงานการวิเคราะห์ผลกระทบสิ่งแวดล้อม โครงการโรงงานผลิตยางเทอร์โมพลาสติก และ
พอลิเอไมด์ชนิดพิเศษ ซึ่งตั้งอยู่ที่นิคมอุตสาหกรรมเหมราชตะวันออก (มาบตาพุด) อำเภอเมืองระยอง
จังหวัดระยอง บัดนี้ บริษัทที่ปรึกษาได้จัดทำรายงานข้อมูลเพิ่มเติมประกอบรายงานชี้แจงเพิ่มเติม ครั้งที่ 1
ประกอบการพิจารณารายงานฯ ดังกล่าวแล้วเสร็จ จึงขอส่งมอบดังสิ่งที่ส่งมาด้วย

จึงเรียนมาเพื่อโปรดเพื่อพิจารณา

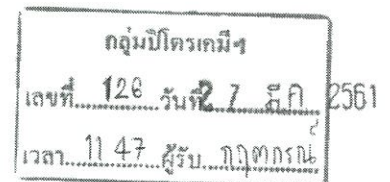

ขอแสดงความนับถือ

(Signature)

(นายปรีชาวิทย์ รอดรัตน์)

กรรมการผู้จัดการ



ENVIWORK CO., LTD.

สำเนาถูกต้อง

(Signature)

(นางสาวมะลิวรรณ เทศจำปา)

เจ้าหน้าที่งานธุรการชำนาญงาน

F/A 9/10

มาตรการป้องกันและแก้ไขผลกระทบสิ่งแวดล้อม
และมาตรการติดตามตรวจสอบผลกระทบสิ่งแวดล้อม
โครงการโรงงานผลิตยางเทอร์โมพลาสติก
และพอลิเอไมด์ชนิดพิเศษ
ตั้งอยู่ที่นิคมอุตสาหกรรมเหมราชตะวันออก (มาบตาพุด)
อำเภอเมืองระยอง จังหวัดระยอง
ที่บริษัท พีทีที โกลบอล เคมิคอล จำกัด (มหาชน)
ต้องยึดถือปฏิบัติอย่างเคร่งครัด

ลงนาม.....

(นายวิรัช บุญบำรุงชัย)

ผู้ช่วยกรรมการผู้จัดการใหญ่ บริษัท พีทีที โกลบอล เคมิคอล จำกัด (มหาชน)

เมษายน 2561



รับรองจำนวนหน้า 1/115



ลงนาม.....

(นายปรีชาวิทย์ รอดรัตน์)

ผู้อำนวยการสิ่งแวดล้อม บริษัท เอ็นไว เวิร์ค จำกัด

เมษายน 2561

ผู้ส่งมาด้วย

ตารางที่ 1

มาตรการป้องกันและแก้ไขผลกระทบสิ่งแวดล้อม (ช่วงก่อสร้าง)

โครงการโรงงานผลิตยางเทอร์โมพลาสติก และพอลิเอไมด์ชนิดพิเศษ ของบริษัท พีทีที โกลบอล เคมิคอล จำกัด (มหาชน)

องค์ประกอบด้านสิ่งแวดล้อม	มาตรการป้องกันและแก้ไขผลกระทบสิ่งแวดล้อม	สถานที่ดำเนินการ	ระยะเวลา	ผู้รับผิดชอบ
1.ด้านทรัพยากรทาง กายภาพ				
1.1 คุณภาพอากาศ	<ul style="list-style-type: none"> - ควบคุมให้มีการเปิดและใช้พื้นที่หน้างานสำหรับก่อสร้างเท่าที่จำเป็นหรือสอดคล้องกับงานแต่ละช่วง - จัดพรมน้ำบริเวณพื้นที่ที่มีการเปิดหน้าดิน การปรับถมพื้นที่ กองวัสดุ และบริเวณถนนภายในพื้นที่โครงการอย่างน้อยวันละ 2 ครั้ง (เช้า-บ่าย) หรือพิจารณาเพิ่มความถี่ในการฉีดพรมน้ำตามความเหมาะสมกับสภาพภูมิอากาศ เพื่อลดการฟุ้งกระจายของฝุ่นจากกิจกรรมก่อสร้าง - จำกัดและควบคุมความเร็วยานพาหนะที่ผ่านเข้าออกพื้นที่โครงการ โดยควบคุมความเร็วที่วิ่งในพื้นที่โครงการไม่เกิน 30 กิโลเมตรต่อชั่วโมง - ทำความสะอาดเศษดินโคลนหรือทรายที่ติดกับตัวรถและล้อรถก่อนออกจากพื้นที่ก่อสร้าง - จัดเก็บวัสดุอุปกรณ์ก่อสร้างให้เป็นระเบียบ ส่วนใดที่ก่อให้เกิดฝุ่นฟุ้งกระจายต้องจัดให้มีวัสดุปิดคลุม - กำหนดให้รถยนต์ส่งวัสดุก่อสร้างที่อาจมีการหกหรือฟุ้งกระจายของฝุ่นจะต้องมีวัสดุปิดคลุมกระบะบรรทุกให้มิดชิด 	<ul style="list-style-type: none"> - ภายในพื้นที่ก่อสร้าง - ภายในพื้นที่ก่อสร้าง - ภายในพื้นที่ก่อสร้าง - ภายในพื้นที่ก่อสร้าง - ภายในพื้นที่ก่อสร้าง - ภายในพื้นที่ก่อสร้าง 	<ul style="list-style-type: none"> - ตลอดช่วงก่อสร้าง - ตลอดช่วงก่อสร้าง - ตลอดช่วงก่อสร้าง - ตลอดช่วงก่อสร้าง - ตลอดช่วงก่อสร้าง - ตลอดช่วงก่อสร้าง 	<ul style="list-style-type: none"> - บริษัท พีทีที โกลบอล เคมิคอล จำกัด (มหาชน) - บริษัท พีทีที โกลบอล เคมิคอล จำกัด (มหาชน) - บริษัท พีทีที โกลบอล เคมิคอล จำกัด (มหาชน) - บริษัท พีทีที โกลบอล เคมิคอล จำกัด (มหาชน) - บริษัท พีทีที โกลบอล เคมิคอล จำกัด (มหาชน) - บริษัท พีทีที โกลบอล เคมิคอล จำกัด (มหาชน)

ลงนาม

(นายวิรัช บุญบำรุงชัย)

ผู้ช่วยกรรมการผู้จัดการใหญ่ บริษัท พีทีที โกลบอล เคมิคอล จำกัด (มหาชน)

เมษายน 2561



รับรองจำนวนหน้า 2/115

ENVI WORK CO., LTD.



ลงนาม

(นายปรัชชาวิทย์ รอดรัตน์)

ผู้อำนวยการสิ่งแวดล้อม บริษัท เอ็นไว เวิร์ค จำกัด

เมษายน 2561

ตารางที่ 1 (ต่อ)

องค์ประกอบด้านสิ่งแวดล้อม	มาตรการป้องกันและแก้ไขผลกระทบสิ่งแวดล้อม	สถานที่ดำเนินการ	ระยะเวลา	ผู้รับผิดชอบ
1.1 คุณภาพอากาศ (ต่อ)	<ul style="list-style-type: none"> - ต้องทำความสะอาดเศษวัสดุที่ร่วงหล่นจากรถบรรทุกนอกพื้นที่โครงการทุกวัน หรือหากมีสิ่งของที่บรรทุกตกหล่นบนเขตทางจราจรหรือไหล่ทาง จะต้องเร่งดำเนินการเคลื่อนย้ายของที่ตกหล่นให้เรียบร้อย - ห้ามเผาทำลายวัสดุหรือมูลฝอยในพื้นที่ก่อสร้าง - กำหนดเครื่องจักรและอุปกรณ์ที่นำมาใช้ในโครงการต้องมีการตรวจสอบสภาพและบำรุงรักษาอย่างสม่ำเสมอตามแบบแผนการซ่อมบำรุง - กำหนดขอบเขตการดำเนินงานก่อสร้างที่ชัดเจน และจัดทำรั้วโดยรอบบริเวณก่อสร้างให้มีลักษณะเป็นรั้วที่มีความมั่นคงแข็งแรง โดยมีความสูงจากระดับพื้นดินไม่น้อยกว่า 2 เมตร - ติดตั้งป้ายแสดงข้อมูลรายละเอียดโครงการอย่างน้อยให้มีชื่อเจ้าของโครงการ ชื่อโครงการ ข้อมูลลักษณะโครงการ แผนงานก่อสร้าง และระยะเวลาดำเนินการ โดยให้ติดตั้งไว้บริเวณพื้นที่ก่อสร้างโครงการและบริเวณที่สามารถเห็นได้โดยง่ายตลอดระยะเวลาก่อสร้าง 	<ul style="list-style-type: none"> - ภายในพื้นที่ก่อสร้าง - ภายในพื้นที่ก่อสร้าง - ภายในพื้นที่ก่อสร้าง - ภายในพื้นที่ก่อสร้าง - ภายในพื้นที่ก่อสร้าง 	<ul style="list-style-type: none"> - ตลอดช่วงก่อสร้าง - ตลอดช่วงก่อสร้าง - ตลอดช่วงก่อสร้าง - ตลอดช่วงก่อสร้าง - ตลอดช่วงก่อสร้าง 	<ul style="list-style-type: none"> - บริษัท พีทีที โกลบอล เคมิคอล จำกัด (มหาชน) - บริษัท พีทีที โกลบอล เคมิคอล จำกัด (มหาชน) - บริษัท พีทีที โกลบอล เคมิคอล จำกัด (มหาชน) - บริษัท พีทีที โกลบอล เคมิคอล จำกัด (มหาชน) - บริษัท พีทีที โกลบอล เคมิคอล จำกัด (มหาชน)
1.2 ระดับเสียง	<ul style="list-style-type: none"> - วางแผนดำเนินงานที่ก่อให้เกิดเสียงดังในช่วงกลางวัน (07.00-19.00 น.) เท่านั้น และกำหนดให้งดกิจกรรมการก่อสร้างที่อาจก่อให้เกิดเสียงดังช่วงกลางคืน (เวลา 19.00-07.00 น.) รวมถึงในช่วงเวลาอื่นๆ ในกรณีพบว่าก่อให้เกิดผลกระทบด้านเสียงรบกวนต่อชุมชน - กำหนดแผนงานก่อสร้างให้ชัดเจน โดยให้หลีกเลี่ยงการใช้เครื่องจักรที่มีเสียงดังทำงานในเวลาพร้อมกัน - พิจารณาเลือกเครื่องจักรที่มีเสียงดังไม่เกิน 85 เดซิเบลเอ ที่ระยะ 15 เมตร เพื่อเป็นการควบคุมระดับเสียงที่แหล่งกำเนิด 	<ul style="list-style-type: none"> - ภายในพื้นที่ก่อสร้าง - ภายในพื้นที่ก่อสร้าง - ภายในพื้นที่ก่อสร้าง 	<ul style="list-style-type: none"> - ตลอดช่วงก่อสร้าง - ตลอดช่วงก่อสร้าง - ตลอดช่วงก่อสร้าง 	<ul style="list-style-type: none"> - บริษัท พีทีที โกลบอล เคมิคอล จำกัด (มหาชน) - บริษัท พีทีที โกลบอล เคมิคอล จำกัด (มหาชน) - บริษัท พีทีที โกลบอล เคมิคอล จำกัด (มหาชน)

ลงนาม.....

(นายวิรัช บุญบำรุงชัย)

ผู้ช่วยกรรมการผู้จัดการใหญ่ บริษัท พีทีที โกลบอล เคมิคอล จำกัด (มหาชน)

เมษายน 2561

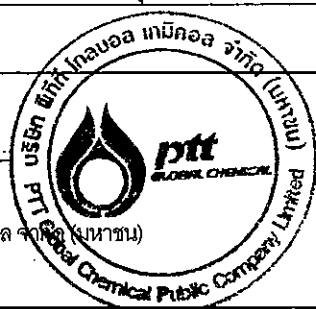

รับรองจำนวนหน้า 3/115

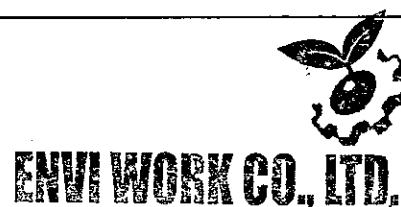

ลงนาม.....

(นายปรีชาวิทย์ รอดรัตน์)

ผู้อำนวยการสิ่งแวดล้อม บริษัท เอ็นไว เวิร์ค จำกัด

เมษายน 2561

ตารางที่ 1 (ต่อ)

องค์ประกอบด้านสิ่งแวดล้อม	มาตรการป้องกันและแก้ไขผลกระทบสิ่งแวดล้อม	สถานที่ดำเนินการ	ระยะเวลา	ผู้รับผิดชอบ
1.2 ระดับเสียง (ต่อ)	<ul style="list-style-type: none"> - ควบคุมระดับเสียงจากแหล่งกำเนิด คือ เครื่องจักรอุปกรณ์ และยานพาหนะที่นำมาใช้ในโครงการ โดยมีการตรวจสอบและบำรุงรักษาให้อยู่ในสภาพดี และมีเสียงดังน้อยที่สุด และเมื่อพบว่ามีเสียงดังผิดปกติจากชิ้นส่วนอุปกรณ์ใดให้ทำการแก้ไขปรับปรุงทันที - จัดทำรั้วชั่วคราวบริเวณด้านที่ใกล้กับชุมชนเพื่อลดระดับเสียงรบกวนจากการก่อสร้าง - จัดหาอุปกรณ์ป้องกันเสียง เช่น ที่อุดหู ที่ครอบหู เป็นต้น ให้กับคนงานก่อสร้างที่ทำงานในบริเวณที่มีเสียงดังเกินกว่า 85 เดซิเบลเอ อย่างเพียงพอ พร้อมทั้งควบคุมให้คนงานก่อสร้างสวมใส่อุปกรณ์ป้องกันเสียงอย่างเคร่งครัด - ประชาสัมพันธ์แผนการก่อสร้างโครงการให้กับชุมชนที่อยู่ใกล้เคียงรับทราบก่อนเริ่มการก่อสร้าง - จัดให้มีเจ้าหน้าที่ของโครงการเข้าพบปะชุมชนอย่างสม่ำเสมอตลอดช่วงก่อสร้างเพื่อสอบถามถึงผลกระทบด้านเสียงที่ได้รับจากกิจกรรมการก่อสร้างโครงการ พร้อมทั้งหาแนวทางในการกำหนดมาตรการลดผลกระทบด้านเสียงที่เกิดขึ้น 	<ul style="list-style-type: none"> - ภายในพื้นที่ก่อสร้าง - ภายในพื้นที่ก่อสร้าง - ภายในพื้นที่ก่อสร้าง - ภายในพื้นที่ก่อสร้าง - ภายในพื้นที่ก่อสร้าง 	<ul style="list-style-type: none"> - ตลอดช่วงก่อสร้าง - ตลอดช่วงก่อสร้าง - ตลอดช่วงก่อสร้าง - ตลอดช่วงก่อสร้าง - ตลอดช่วงก่อสร้าง 	<ul style="list-style-type: none"> - บริษัท พีทีที โกลบอล เคมิคอล จำกัด (มหาชน) - บริษัท พีทีที โกลบอล เคมิคอล จำกัด (มหาชน) - บริษัท พีทีที โกลบอล เคมิคอล จำกัด (มหาชน) - บริษัท พีทีที โกลบอล เคมิคอล จำกัด (มหาชน) - บริษัท พีทีที โกลบอล เคมิคอล จำกัด (มหาชน)
1.3 คุณภาพน้ำ	<ul style="list-style-type: none"> - จัดเตรียมสุขาเคลื่อนที่ (Mobile Toilet) ที่มีถังเก็บสิ่งปฏิกูลเป็นถังปิดที่ถูกลักสุขาภิบาลให้เพียงพอกับจำนวนคนงานก่อสร้างตามกฎหมายกำหนด และให้หน่วยงานที่ได้รับอนุญาตจากราชการรับไปกำจัด 	<ul style="list-style-type: none"> - ภายในพื้นที่ก่อสร้าง 	<ul style="list-style-type: none"> - ตลอดช่วงก่อสร้าง 	<ul style="list-style-type: none"> - บริษัท พีทีที โกลบอล เคมิคอล จำกัด (มหาชน)

ลงนาม.....

(นายวิรัช บุญบำรุงชัย)

ผู้ช่วยกรรมการผู้จัดการใหญ่ บริษัท พีทีที โกลบอล เคมิคอล จำกัด (มหาชน)

เมษายน 2561



รับรองจำนวนหน้า 4/115



ลงนาม.....

(นายปรีชาวิทย์ รอดรัตน์)

ผู้อำนวยการสิ่งแวดล้อม บริษัท เอ็นไว เวิร์ค จำกัด

เมษายน 2561

ตารางที่ 1 (ต่อ)

องค์ประกอบด้านสิ่งแวดล้อม	มาตรการป้องกันและแก้ไขผลกระทบสิ่งแวดล้อม	สถานที่ดำเนินการ	ระยะเวลา	ผู้รับผิดชอบ
1.3 คุณภาพน้ำ (ต่อ)	<ul style="list-style-type: none"> - จัดทำวางระบายน้ำชั่วคราวและปอดักตะกอนให้แล้วเสร็จในช่วง 1 เดือนแรกของการก่อสร้างเพื่อตกตะกอนอนุภาคดินหรือทรายก่อนระบายน้ำฝนลงรางระบายน้ำของนิคมอุตสาหกรรมเหมราชตะวันออก (มาบตาพุด) ต่อไป - กำกับดูแลให้บริษัทผู้รับเหมาเก็บกวาดทำความสะอาดเศษวัสดุในพื้นที่ก่อสร้างและถนนโดยรอบพื้นที่ก่อสร้างเมื่อมีเศษวัสดุตกหล่น - ในกรณีที่เกิดตะกอนดินและเศษวัสดุจากการก่อสร้าง เช่น เศษซีเมนต์ คอนกรีต เป็นต้น ไหลลงในรางระบายน้ำฝนให้บริษัทผู้รับเหมาขุดลอกตะกอนดินและเศษวัสดุออกทันที - ควบคุมไม่ให้มีการเก็บกองดินหรือเศษวัสดุจากการก่อสร้างไว้บริเวณพื้นที่มีรางระบายน้ำหรือใกล้กับแหล่งน้ำเพื่อป้องกันการชะล้างตะกอนลงสู่แหล่งน้ำ - กิจกรรมบำรุงรักษาอุปกรณ์ก่อสร้างจะต้องดำเนินการในบริเวณพื้นที่แห้ง และมีการเก็บกักที่เหมาะสม เพื่อป้องกันการปนเปื้อนของน้ำมันลงสู่แหล่งน้ำ เช่น ทำคั่นกัน ร่อง หรือมีการเตรียมพื้นที่เฉพาะสำหรับซ่อมบำรุงเครื่องยนต์ เป็นต้น หรือวิธีการอื่นที่เหมาะสม - กำหนดให้จัดทำบ่อสังเกตการณ์รอบพื้นที่ของโครงการโรงงานผลิตยางเทอร์โมพลาสติกและพอลิเอไมด์ชนิดพิเศษ และพื้นที่โครงการโรงงานผลิตไอโซพรีนอลและอนุพันธ์ จำนวน 6 สถานี ครอบคลุมต้นน้ำ 3 สถานี และท้ายน้ำ 3 สถานี และกำหนดให้มีการตรวจสอบระดับน้ำของบ่อสังเกตการณ์ดังกล่าว เพื่อศึกษาทิศทางการไหลของน้ำใต้ดินบริเวณพื้นที่ของโครงการ 	<ul style="list-style-type: none"> - ภายในพื้นที่ก่อสร้าง - ภายในพื้นที่ก่อสร้าง - ภายในพื้นที่ก่อสร้าง - ภายในพื้นที่ก่อสร้าง - ภายในพื้นที่ก่อสร้าง - ภายในพื้นที่โครงการและโครงการโรงงานผลิตไอโซพรีนอลและอนุพันธ์ 	<ul style="list-style-type: none"> - ตลอดช่วงก่อสร้าง - ตลอดช่วงก่อสร้าง - ตลอดช่วงก่อสร้าง - ตลอดช่วงก่อสร้าง - ตลอดช่วงก่อสร้าง - ตลอดช่วงก่อสร้าง 	<ul style="list-style-type: none"> - บริษัท พีทีที โกลบอล เคมิคอล จำกัด (มหาชน) - บริษัท พีทีที โกลบอล เคมิคอล จำกัด (มหาชน) - บริษัท พีทีที โกลบอล เคมิคอล จำกัด (มหาชน) - บริษัท พีทีที โกลบอล เคมิคอล จำกัด (มหาชน) - บริษัท พีทีที โกลบอล เคมิคอล จำกัด (มหาชน) - บริษัท พีทีที โกลบอล เคมิคอล จำกัด (มหาชน)

ลงนาม.....

(นายวิรัช บุญบำรุงชัย)

ผู้ช่วยกรรมการผู้จัดการใหญ่ บริษัท พีทีที โกลบอล เคมิคอล จำกัด (มหาชน)

เมษายน 2561



รับรองจำนวนหน้า 5/115

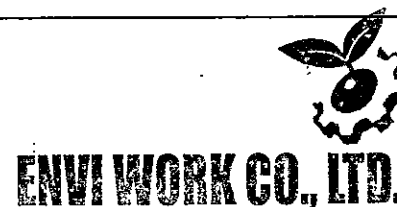

ลงนาม.....

(นายปรีชาวิทย์ รอดรัตน์)

ผู้อำนวยการสิ่งแวดล้อม บริษัท เอ็นไอ เวิร์ค จำกัด

เมษายน 2561

ตารางที่ 1 (ต่อ)

องค์ประกอบด้านสิ่งแวดล้อม	มาตรการป้องกันและแก้ไขผลกระทบสิ่งแวดล้อม	สถานที่ดำเนินการ	ระยะเวลา	ผู้รับผิดชอบ
2. คุณค่าการใช้ประโยชน์ของมนุษย์ 2.1 การระบายน้ำ	<ul style="list-style-type: none"> - จัดทำวางระบายน้ำชั่วคราวและติดตั้งตะแกรงดักขยะเพื่อระบายน้ำฝนจากบริเวณพื้นที่ก่อสร้างลงสู่รางระบายน้ำฝนของนิคมฯ - กำหนดให้ผู้รับเหมาทำความสะอาดบริเวณพื้นที่ก่อสร้าง ซึ่งอาจมีเศษวัสดุตกหล่นสู่รางระบายน้ำ โดยทำความสะอาดพื้นที่ที่มีเศษวัสดุตกหล่นในบริเวณที่จะไหลลงสู่พื้นที่วางระบายน้ำ - กำหนดให้ไม่ทิ้งขยะมูลฝอยและเศษวัสดุจากการก่อสร้างลงในรางระบายน้ำชั่วคราวของโครงการ - กำหนดจุดวางเศษวัสดุก่อสร้างและกากของเสียไม่ให้อยู่ใกล้กับรางระบายน้ำภายในโครงการ และวางระบายน้ำฝนของนิคมฯ 	<ul style="list-style-type: none"> - ภายในพื้นที่ก่อสร้าง - ภายในพื้นที่ก่อสร้าง - ภายในพื้นที่ก่อสร้าง - ภายในพื้นที่ก่อสร้าง 	<ul style="list-style-type: none"> - ตลอดช่วงก่อสร้าง - ตลอดช่วงก่อสร้าง - ตลอดช่วงก่อสร้าง - ตลอดช่วงก่อสร้าง 	<ul style="list-style-type: none"> - บริษัท พีทีที โกลบอล เคมิคอล จำกัด (มหาชน) - บริษัท พีทีที โกลบอล เคมิคอล จำกัด (มหาชน) - บริษัท พีทีที โกลบอล เคมิคอล จำกัด (มหาชน) - บริษัท พีทีที โกลบอล เคมิคอล จำกัด (มหาชน)
2.2 การคมนาคมขนส่ง	<ul style="list-style-type: none"> - วางแผนช่วงเวลาและเส้นทางการขนส่งวัสดุอุปกรณ์ก่อสร้างให้ชัดเจน โดยให้หลีกเลี่ยงการขนส่งวัสดุก่อสร้างในช่วงเวลาเร่งด่วน (07.00-08.00 น. และ 16.30-17.30 น.) รวมถึงช่วงเวลาอื่นๆ ในกรณีที่เกิดผลกระทบด้านการจราจรของชุมชน และจำกัดความเร็วสูงสุดของยานพาหนะภายในนิคมฯ ไม่ให้เกินเกณฑ์ที่กำหนดในประกาศการนิคมอุตสาหกรรมแห่งประเทศไทย ที่ 68/2557 เรื่อง การควบคุมการจราจรในกลุ่มนิคมอุตสาหกรรมและท่าเรืออุตสาหกรรมพื้นที่มาบตาพุด 	<ul style="list-style-type: none"> - เส้นทางการขนส่ง 	<ul style="list-style-type: none"> - ตลอดช่วงก่อสร้าง 	<ul style="list-style-type: none"> - บริษัท พีทีที โกลบอล เคมิคอล จำกัด (มหาชน)

ลงนาม.....

(นายวิรัช บุญบำรุงชัย)

ผู้ช่วยกรรมการผู้จัดการใหญ่ บริษัท พีทีที โกลบอล เคมิคอล จำกัด (มหาชน)

เมษายน 2561



รับรองจำนวนหน้า 6/115

ENVI WORK CO., LTD.



ลงนาม.....

(นายปรีชาวิทย์ รอดรัตน์)

ผู้อำนวยการสิ่งแวดล้อม บริษัท เอ็นไว เวิร์ค จำกัด

เมษายน 2561

ตารางที่ 1 (ต่อ)

องค์ประกอบด้านสิ่งแวดล้อม	มาตรการป้องกันและแก้ไขผลกระทบสิ่งแวดล้อม	สถานที่ดำเนินการ	ระยะเวลา	ผู้รับผิดชอบ
2.2 การคมนาคมขนส่ง (ต่อ)	<ul style="list-style-type: none"> - หลีกเลี่ยงเส้นทางที่มีการจราจรหนาแน่น เช่น ถนนห้วยโป่ง-หนองบอน เป็นต้น รวมทั้งหลีกเลี่ยงเส้นทางอื่นๆ ที่พบว่าก่อให้เกิดผลกระทบด้านการจราจรต่อชุมชน - ประสานงานไปยังหน่วยงานที่เกี่ยวข้องเพื่อให้ทราบถึงแผนงานก่อสร้างและขอความร่วมมือในการจัดเจ้าหน้าที่อำนวยความสะดวกด้านการจราจรและกรณีที่มีการขนส่งเครื่องจักรขนาดใหญ่จะต้องประสานงานกับหน่วยงานดังกล่าวก่อนดำเนินการขนย้าย - กำหนดให้รถบรรทุกอุปกรณ์และวัสดุก่อสร้างต้องจัดให้มีผ้าใบหรือวัสดุปกคลุมส่วนบรรทุกเพื่อป้องกันการร่วงหล่น และป้องกันการเกิดอุบัติเหตุ - กำหนดให้บริษัทผู้รับเหมาติดป้ายชื่อและเบอร์โทรศัพท์ลงบนรถขนส่งคนงานและอุปกรณ์ก่อสร้างเพื่อเป็นช่องทางหรือในการรับเรื่องร้องเรียน - จัดให้มีทางเข้า-ออกพื้นที่ก่อสร้าง และเส้นทางจราจรที่แยกจากทางเข้า-ออก และกำหนดให้มีเจ้าหน้าที่อำนวยความสะดวกและดูแลการเข้า-ออกของรถทุกประเภทที่เข้าสู่พื้นที่โครงการ - ควบคุมความเร็วและน้ำหนักบรรทุกของรถขนส่งอุปกรณ์และวัสดุก่อสร้างไม่ให้เกินเกณฑ์ที่กฎหมายกำหนด - จัดรถรับส่งคนงานก่อสร้างเพื่อช่วยลดปัญหาจราจร 	<ul style="list-style-type: none"> - เส้นทางขนส่ง - เส้นทางขนส่ง - ภายในพื้นที่ก่อสร้าง - ภายในพื้นที่ก่อสร้าง - ภายในพื้นที่ก่อสร้าง - ภายในพื้นที่ก่อสร้าง - ภายในพื้นที่ก่อสร้าง 	<ul style="list-style-type: none"> - ตลอดช่วงก่อสร้าง - ตลอดช่วงก่อสร้าง - ตลอดช่วงก่อสร้าง - ตลอดช่วงก่อสร้าง - ตลอดช่วงก่อสร้าง - ตลอดช่วงก่อสร้าง - ตลอดช่วงก่อสร้าง 	<ul style="list-style-type: none"> - บริษัท พีทีที โกลบอล เคมิคอล จำกัด (มหาชน) - บริษัท พีทีที โกลบอล เคมิคอล จำกัด (มหาชน) - บริษัท พีทีที โกลบอล เคมิคอล จำกัด (มหาชน) - บริษัท พีทีที โกลบอล เคมิคอล จำกัด (มหาชน) - บริษัท พีทีที โกลบอล เคมิคอล จำกัด (มหาชน) - บริษัท พีทีที โกลบอล เคมิคอล จำกัด (มหาชน) - บริษัท พีทีที โกลบอล เคมิคอล จำกัด (มหาชน)

ลงนาม.....
(นายวิรัช บุญบำรุงชัย)

ผู้ช่วยกรรมการผู้จัดการใหญ่ บริษัท พีทีที โกลบอล เคมิคอล จำกัด (มหาชน)

เมษายน 2561



รับรองจำนวนหน้า 7/115

ENVI WORK CO., LTD.



ลงนาม.....
(นายปรีชาวิทย์ รอดรัตน์)

ผู้อำนวยการสิ่งแวดล้อม บริษัท เอ็นไว เวิร์ค จำกัด

เมษายน 2561

ตารางที่ 1 (ต่อ)

องค์ประกอบด้านสิ่งแวดล้อม	มาตรการป้องกันและแก้ไขผลกระทบสิ่งแวดล้อม	สถานที่ดำเนินการ	ระยะเวลา	ผู้รับผิดชอบ
2.2 การคมนาคมขนส่ง (ต่อ)	<ul style="list-style-type: none"> - ตรวจสอบสภาพเครื่องยนต์ทุกครั้งก่อนการใช้งาน และทำการบำรุงรักษาตามที่กำหนดไว้ในแผนการบำรุงรักษา - กำหนดให้มีการควบคุมความเร็วรถในพื้นที่ก่อสร้างไม่เกิน 30 กม./ชม. พร้อมทั้งติดป้ายจำกัดความเร็วรถในบริเวณพื้นที่ก่อสร้าง - อบรมและควบคุมพนักงานขับรถที่เกี่ยวข้องกับการก่อสร้างทุกชนิดให้ปฏิบัติตามกฎจราจรอย่างเคร่งครัด - บันทึกสถิติการเกิดอุบัติเหตุ สาเหตุ พร้อมแนวทางในการจัดการแก้ไขปัญหาที่เกิดขึ้นจากการขนส่งอุปกรณ์ก่อสร้างของโครงการ 	<ul style="list-style-type: none"> - ภายในพื้นที่ก่อสร้าง - ภายในพื้นที่ก่อสร้าง - ภายในพื้นที่ก่อสร้าง - ภายในพื้นที่ก่อสร้าง 	<ul style="list-style-type: none"> - ตลอดช่วงก่อสร้าง - ตลอดช่วงก่อสร้าง - ตลอดช่วงก่อสร้าง - ตลอดช่วงก่อสร้าง 	<ul style="list-style-type: none"> - บริษัท พีทีที โกลบอล เคมิคอล จำกัด (มหาชน) - บริษัท พีทีที โกลบอล เคมิคอล จำกัด (มหาชน) - บริษัท พีทีที โกลบอล เคมิคอล จำกัด (มหาชน) - บริษัท พีทีที โกลบอล เคมิคอล จำกัด (มหาชน)
2.3 การจัดการของเสีย	<ul style="list-style-type: none"> - จัดให้มีพื้นที่และภาชนะรองรับขยะมูลฝอยที่มีฝาปิดมิดชิด กระจายตามจุดต่างๆ ภายในพื้นที่ก่อสร้างอย่างเพียงพอ - คัดแยกประเภทขยะมูลฝอยที่เกิดขึ้นจากการก่อสร้างและขยะมูลฝอยจากกิจกรรมของคนงานออกจากกัน และจัดเก็บในภาชนะให้มิดชิด - กำหนดให้รถขนขยะติดป้ายระบุชื่อบริษัทรับเหมาและเบอร์โทรศัพท์ติดต่อสำหรับการร้องเรียน - ห้ามทิ้งมูลฝอยลงในทางระบายน้ำ ท่อน้ำทิ้ง และแหล่งน้ำในบริเวณใกล้เคียงพื้นที่ก่อสร้าง 	<ul style="list-style-type: none"> - ภายในพื้นที่ก่อสร้าง - ภายในพื้นที่ก่อสร้าง - ภายในพื้นที่ก่อสร้าง - ภายในพื้นที่ก่อสร้าง 	<ul style="list-style-type: none"> - ตลอดช่วงก่อสร้าง - ตลอดช่วงก่อสร้าง - ตลอดช่วงก่อสร้าง - ตลอดช่วงก่อสร้าง 	<ul style="list-style-type: none"> - บริษัท พีทีที โกลบอล เคมิคอล จำกัด (มหาชน) - บริษัท พีทีที โกลบอล เคมิคอล จำกัด (มหาชน) - บริษัท พีทีที โกลบอล เคมิคอล จำกัด (มหาชน) - บริษัท พีทีที โกลบอล เคมิคอล จำกัด (มหาชน)

ลงนาม

(นายวิรัช บุญบำรุงชัย)

ผู้ช่วยกรรมการผู้จัดการใหญ่ บริษัท พีทีที โกลบอล เคมิคอล จำกัด (มหาชน)

เมษายน 2561



รับรองจำนวนหน้า 8/115

ENVI WORK CO., LTD.

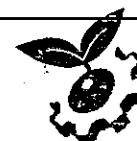

ลงนาม

(นายปรีชาวิทย์ รอดรัตน์)

ผู้อำนวยการสิ่งแวดล้อม บริษัท เอ็นไว เวิร์ค จำกัด

เมษายน 2561

ตารางที่ 1 (ต่อ)

องค์ประกอบด้านสิ่งแวดล้อม	มาตรการป้องกันและแก้ไขผลกระทบสิ่งแวดล้อม	สถานที่ดำเนินการ	ระยะเวลา	ผู้รับผิดชอบ
2.3 การจัดการของเสีย (ต่อ)	<ul style="list-style-type: none"> - จัดให้มีเจ้าหน้าที่รับผิดชอบในการแยกขยะและเศษวัสดุที่เกิดจากการก่อสร้างที่สามารถนำกลับมาใช้ใหม่ได้เพื่อจำหน่ายให้แก่ผู้รับซื้อต่อไป สำหรับเศษวัสดุจากการก่อสร้างที่ไม่สามารถนำกลับมาใช้ใหม่ได้ และของเสียอื่นๆ จะถูกรวบรวมไว้บริเวณที่โครงการจัดเตรียมไว้เพื่อส่งให้หน่วยงานที่ได้รับอนุญาตจากทางราชการนำไปกำจัดอย่างถูกต้องต่อไป - กำกับดูแลให้บริษัทผู้รับเหมาทำการรวบรวมมูลฝอยทั่วไปจากการอุปโภคบริโภคของคณงานก่อสร้าง เช่น เศษอาหาร ขยะพลาสติก เป็นต้น ใส่ภาชนะบรรจุก่อนให้เทศบาลเมืองมาบตาพุดมารับไปกำจัดต่อไป - การจัดการขยะปนเปื้อน ให้ทำการคัดแยกขยะที่ปนเปื้อนออกจากขยะที่ไม่ปนเปื้อนแล้วนำไปส่งกำจัดโดยหน่วยงานที่ได้รับอนุญาตจากทางราชการ 	<ul style="list-style-type: none"> - ภายในพื้นที่ก่อสร้าง - ภายในพื้นที่ก่อสร้าง - ภายในพื้นที่ก่อสร้าง 	<ul style="list-style-type: none"> - ตลอดช่วงก่อสร้าง - ตลอดช่วงก่อสร้าง - ตลอดช่วงก่อสร้าง 	<ul style="list-style-type: none"> - บริษัท พีทีที โกลบอลเคมีคอล จำกัด (มหาชน) - บริษัท พีทีที โกลบอลเคมีคอล จำกัด (มหาชน) - บริษัท พีทีที โกลบอลเคมีคอล จำกัด (มหาชน)
3.คุณค่าคุณภาพชีวิต 3.1 สภาพสังคม-เศรษฐกิจ	<ul style="list-style-type: none"> - พิจารณารับคนงานในท้องถิ่นที่มีความสามารถเหมาะสมตามเกณฑ์กำหนดเข้าทำงานเป็นอันดับแรก เพื่อสร้างความสัมพันธ์ที่ดีระหว่างชุมชนและโครงการ รวมทั้งเป็นการสร้างงานให้กับประชาชนในท้องถิ่นโดยนอกรอบไปพร้อมกับสัญญาว่าจ้างบริษัทรับเหมา - กำหนดเงื่อนไขในการคัดเลือกผู้รับเหมาโดยครอบคลุมถึงเรื่องการจัดตั้งพื้นที่พักคนงานก่อสร้างให้อยู่ใกล้กับพื้นที่โครงการ จัดให้มีสถานที่พักสำหรับให้คนงานก่อสร้างได้รับประทานอาหารในช่วงเวลากลางวันอย่างเป็นสัดส่วนและไม่รบกวนชุมชนภายนอก เพื่อลดผลกระทบด้านคมนาคม อีกทั้งจัดให้มีระบบสาธารณูปโภคพื้นฐานอย่างเพียงพอและถูกสุขลักษณะ โดยเฉพาะเรื่องการจัดการขยะมูลฝอย และน้ำเสีย 	<ul style="list-style-type: none"> - ภายในพื้นที่ก่อสร้าง - ภายในพื้นที่ก่อสร้าง 	<ul style="list-style-type: none"> - ตลอดช่วงก่อสร้าง - ตลอดช่วงก่อสร้าง 	<ul style="list-style-type: none"> - บริษัท พีทีที โกลบอลเคมีคอล จำกัด (มหาชน) - บริษัท พีทีที โกลบอลเคมีคอล จำกัด (มหาชน)

ลงนาม.....

(นายวิรัช บุญบำรุงชัย)

ผู้ช่วยกรรมการผู้จัดการใหญ่ บริษัท พีทีที โกลบอล เคมิคอล จำกัด (มหาชน)

เมษายน 2561



รับรองจำนวนหน้า 9/115



ENVI WORK CO., LTD.

ลงนาม.....

(นายปรีชาวิทย์ รอดรัตน์)

ผู้อำนวยการสิ่งแวดล้อม บริษัท เอ็นไว เวิร์ค จำกัด

เมษายน 2561

ตารางที่ 1 (ต่อ)

องค์ประกอบด้านสิ่งแวดล้อม	มาตรการป้องกันและแก้ไขผลกระทบสิ่งแวดล้อม	สถานที่ดำเนินการ	ระยะเวลา	ผู้รับผิดชอบ
3.1 สภาพสังคม-เศรษฐกิจ (ต่อ)	<ul style="list-style-type: none"> - กำหนดให้บริษัทผู้รับเหมาก่อสร้างต้องจัดทำทะเบียนประวัติคนงานก่อสร้างที่เข้ามาทำงานในพื้นที่ก่อสร้าง - จัดให้มีการอบรมคนงานก่อสร้างตามแผนการอบรมเกี่ยวกับกฎข้อบังคับทั่วไปในการทำงานในพื้นที่และบทลงโทษ/มาตรการขตเซยในกรณีการดำเนินการก่อสร้างก่อให้เกิดผลกระทบต่อวิถีชีวิตชุมชน - กำหนดให้ผู้รับเหมาควบคุมดูแลให้คนงานก่อสร้างไม่ให้สร้างปัญหาให้กับประชาชนในชุมชน เช่น ปัญหาการทะเลาะวิวาท การลักขโมย ยาเสพติด เล่นการพนัน เป็นต้น ซึ่งหากตรวจสอบพบจะต้องมีบทลงโทษคนงานนั้นๆ ตามข้อกำหนดของบริษัทฯ - กำหนดให้มีการสุ่มตรวจยาเสพติดของคนงานก่อสร้างอย่างต่อเนื่อง - พิจารณารายละเอียดด้านการจัดการความปลอดภัยในสัญญาว่าจ้างบริษัทรับเหมา โดยให้ครอบคลุมถึงการคุ้มครองความปลอดภัยและสุขภาพอนามัยของคนงานของบริษัทรับเหมาที่ปฏิบัติงานภายในโรงงานด้วย - ติดตั้งป้ายแสดงข้อมูลรายละเอียดโครงการประกอบด้วยชื่อเจ้าของโครงการ ชื่อโครงการ ข้อมูลลักษณะโครงการ แผนงานก่อสร้าง และระยะเวลาดำเนินการ รวมถึงชื่อผู้ประสานงานและช่องทางติดต่อกับโครงการ โดยให้ติดตั้งไว้บริเวณพื้นที่ก่อสร้างโครงการและบริเวณที่สามารถเห็นได้โดยง่ายตลอดระยะเวลาก่อสร้าง 	<ul style="list-style-type: none"> - ภายในพื้นที่ก่อสร้าง - ภายในพื้นที่ก่อสร้าง - ภายในพื้นที่ก่อสร้าง - ภายในพื้นที่ก่อสร้าง - ภายในพื้นที่ก่อสร้าง - ภายในพื้นที่ก่อสร้าง 	<ul style="list-style-type: none"> - ตลอดช่วงก่อสร้าง - ตลอดช่วงก่อสร้าง - ตลอดช่วงก่อสร้าง - ตลอดช่วงก่อสร้าง - ตลอดช่วงก่อสร้าง - ตลอดช่วงก่อสร้าง 	<ul style="list-style-type: none"> - บริษัท พีทีที โกลบอล เคมิคอล จำกัด (มหาชน) - บริษัท พีทีที โกลบอล เคมิคอล จำกัด (มหาชน) - บริษัท พีทีที โกลบอล เคมิคอล จำกัด (มหาชน) - บริษัท พีทีที โกลบอล เคมิคอล จำกัด (มหาชน) - บริษัท พีทีที โกลบอล เคมิคอล จำกัด (มหาชน) - บริษัท พีทีที โกลบอล เคมิคอล จำกัด (มหาชน)

ลงนาม

(นายวิรัช บุญบำรุงชัย)

ผู้ช่วยกรรมการผู้จัดการใหญ่ บริษัท พีทีที โกลบอล เคมิคอล จำกัด (มหาชน)

เมษายน 2561



รับรองจำนวนหน้า 10/115

ENVI WORK CO., LTD.



ลงนาม

(นายปริชาวิทย์ รอดรัตน์)

ผู้อำนวยการสิ่งแวดล้อม บริษัท เอ็นไว เวิร์ค จำกัด

เมษายน 2561

ตารางที่ 1 (ต่อ)

องค์ประกอบด้านสิ่งแวดล้อม	มาตรการป้องกันและแก้ไขผลกระทบสิ่งแวดล้อม	สถานที่ดำเนินการ	ระยะเวลา	ผู้รับผิดชอบ
3.1 สภาพสังคม-เศรษฐกิจ (ต่อ)	<ul style="list-style-type: none"> - จัดให้มีช่องทางในการประชาสัมพันธ์ข้อมูลข่าวสารและตอบข้อสงสัยให้กับชุมชนเกี่ยวกับการก่อสร้างโครงการ เช่น ป้ายประชาสัมพันธ์ เป็นต้น - จัดให้มีแผนงานรับเรื่องร้องเรียนอย่างชัดเจน และดำเนินการแก้ไขทันทีหากตรวจสอบพบว่าเรื่องที่ร้องเรียนมีสาเหตุมาจากโครงการ โดยกำหนดให้มีการบันทึกข้อร้องเรียน ผลการแก้ไขปัญหา และการทบทวนสาเหตุของปัญหาซึ่งนำไปสู่การกำหนดแนวทางการป้องกันการเกิดซ้ำ - จัดให้มีช่องทางการรับเรื่องร้องเรียน เช่น โทรศัพท์ อีเมล แบบฟอร์มรับแจ้งเรื่องร้องเรียน เป็นต้น เพื่อรับเรื่องร้องเรียนจากผลกระทบที่เกิดจากกิจกรรมการก่อสร้าง และให้ประชาสัมพันธ์ช่องทางดังกล่าวให้ชุมชนทราบ - จัดตั้งทีมงานมวลชนสัมพันธ์และเข้าพบปะเพื่อรับฟังความคิดเห็นและข้อเสนอแนะต่อโครงการ โดยข้อเสนอแนะที่ได้จะต้องนำกลับมาวิเคราะห์สาเหตุของปัญหาและวางแผนในการก่อสร้างเพื่อลดผลกระทบที่จะส่งผลกระทบต่อวิถีชีวิตความเป็นอยู่ของประชาชน - จัดทำบันทึกข้อร้องเรียนจากโรงงานข้างเคียงและชุมชนโดยรอบอันเนื่องมาจากกิจกรรมการก่อสร้างโครงการพร้อมสรุปผลการแก้ไขปัญหา ทั้งนี้ให้ทำการทบทวนถึงสาเหตุของปัญหาและแนวทางการป้องกันการเกิดซ้ำ 	<ul style="list-style-type: none"> - ภายในพื้นที่ก่อสร้าง - ภายในพื้นที่ก่อสร้าง - ภายในพื้นที่ก่อสร้าง - ภายในพื้นที่ก่อสร้าง - ภายในพื้นที่ก่อสร้าง 	<ul style="list-style-type: none"> - ตลอดช่วงก่อสร้าง - ตลอดช่วงก่อสร้าง - ตลอดช่วงก่อสร้าง - ตลอดช่วงก่อสร้าง - ตลอดช่วงก่อสร้าง 	<ul style="list-style-type: none"> - บริษัท พีทีที โกลบอลเคมีคอล จำกัด (มหาชน) - บริษัท พีทีที โกลบอลเคมีคอล จำกัด (มหาชน) - บริษัท พีทีที โกลบอลเคมีคอล จำกัด (มหาชน) - บริษัท พีทีที โกลบอลเคมีคอล จำกัด (มหาชน) - บริษัท พีทีที โกลบอลเคมีคอล จำกัด (มหาชน)
3.2 อาชีวอนามัยและความปลอดภัย	<ul style="list-style-type: none"> - จัดตั้งคณะกรรมการความปลอดภัย อาชีวอนามัย และสภาพแวดล้อมในการทำงาน (คปอ.) ตามที่กฎหมายกำหนด เพื่อทำหน้าที่กำหนดนโยบายและวางแผนการดำเนินงานด้านความปลอดภัย รวมถึงรายงานผลการปฏิบัติงานให้ผู้บริหารทราบ 	<ul style="list-style-type: none"> - ภายในพื้นที่ก่อสร้าง 	<ul style="list-style-type: none"> - ตลอดช่วงก่อสร้าง 	<ul style="list-style-type: none"> - บริษัท พีทีที โกลบอลเคมีคอล จำกัด (มหาชน)

ลงนาม

(นายวิรัช บุญบำรุงชัย)

ผู้ช่วยกรรมการผู้จัดการใหญ่ บริษัท พีทีที โกลบอล เคมิคอล จำกัด (มหาชน)

เมษายน 2561



รับรองจำนวนหน้า 11/115

ENVIRONMENTAL WORK CO., LTD.



ลงนาม

(นายปรีชาวิทย์ รอดรัตน์)

ผู้อำนวยการสิ่งแวดล้อม บริษัท เ็นไอ เวิร์ค จำกัด

เมษายน 2561

ตารางที่ 1 (ต่อ)

องค์ประกอบด้านสิ่งแวดล้อม	มาตรการป้องกันและแก้ไขผลกระทบสิ่งแวดล้อม	สถานที่ดำเนินการ	ระยะเวลา	ผู้รับผิดชอบ
3.2 อาชีวอนามัยและความปลอดภัย (ต่อ)	<ul style="list-style-type: none"> - ผู้รับเหมาต้องจัดให้มีเจ้าหน้าที่ความปลอดภัยในการทำงาน (จป.) เพื่อทำหน้าที่ควบคุมการปฏิบัติงานของผู้รับเหมา โดยต้องมีจำนวน และระดับที่เพียงพอตามที่กฎหมายกำหนด - ตรวจสอบอุปกรณ์เครื่องจักรให้อยู่ในสภาพพร้อมใช้งาน ตามที่กำหนดในคู่มือการตรวจสอบ/บำรุงรักษา อุปกรณ์เครื่องจักรก่อนนำไปใช้งานทุกครั้ง - จัดให้มีการชี้แจงเกี่ยวกับข้อมูลความปลอดภัยสารเคมี (Safety Data Sheet; SDS) ให้กับคนงานของบริษัทผู้รับเหมาและควบคุมให้มีการปฏิบัติตามคำแนะนำต่างๆ ในเอกสารอย่างเคร่งครัด - จัดให้มีการประเมินผลกระทบคนงานเกี่ยวกับความปลอดภัยและการใช้เครื่องมืออุปกรณ์เครื่องจักรต่างๆ ให้ถูกต้องตามแผนการอบรมของโครงการ - จัดให้มีจุดพักและเวลาพักระหว่างปฏิบัติงานโดยเฉพาะการก่อสร้าง โดยจัดให้มีสาธารณูปโภคที่ถูกต้องตามหลักสุขาภิบาล และภาชนะรองรับขยะมูลฝอยตามจุดต่างๆ ในบริเวณที่พักผ่อนในพื้นที่ก่อสร้างให้เพียงพอสำหรับคนงาน - จัดบันทึกสถิติและสอบสวนเหตุการณ์อุบัติเหตุที่เกิดขึ้นโดยระบุสาเหตุ ความเสียหาย วิธีในการแก้ไขปัญหา และกำหนดมาตรการในการป้องกันการเกิดซ้ำ 	<ul style="list-style-type: none"> - ภายในพื้นที่ก่อสร้าง - ภายในพื้นที่ก่อสร้าง - ภายในพื้นที่ก่อสร้าง - ภายในพื้นที่ก่อสร้าง - ภายในพื้นที่ก่อสร้าง - ภายในพื้นที่ก่อสร้าง 	<ul style="list-style-type: none"> - ตลอดช่วงก่อสร้าง - ตลอดช่วงก่อสร้าง - ตลอดช่วงก่อสร้าง - ตลอดช่วงก่อสร้าง - ตลอดช่วงก่อสร้าง - ตลอดช่วงก่อสร้าง 	<ul style="list-style-type: none"> - บริษัท พีทีที โกลบอลเคมีคอล จำกัด (มหาชน) - บริษัท พีทีที โกลบอลเคมีคอล จำกัด (มหาชน) - บริษัท พีทีที โกลบอลเคมีคอล จำกัด (มหาชน) - บริษัท พีทีที โกลบอลเคมีคอล จำกัด (มหาชน) - บริษัท พีทีที โกลบอลเคมีคอล จำกัด (มหาชน) - บริษัท พีทีที โกลบอลเคมีคอล จำกัด (มหาชน)

ลงนาม

(นายวิรัช บุญบำรุงชัย)

ผู้ช่วยกรรมการผู้จัดการใหญ่ บริษัท พีทีที โกลบอล เคมิคอล จำกัด (มหาชน)

เมษายน 2561



รับรองจำนวนหน้า 12/115



ENVI WORK CO., LTD.

ลงนาม

(นายปรีชาวิทย์ รอดรัตน์)

ผู้อำนวยการสิ่งแวดล้อม บริษัท เอ็นไว เวิร์ค จำกัด

เมษายน 2561

ตารางที่ 1 (ต่อ)

องค์ประกอบด้านสิ่งแวดล้อม	มาตรการป้องกันและแก้ไขผลกระทบสิ่งแวดล้อม	สถานที่ดำเนินการ	ระยะเวลา	ผู้รับผิดชอบ
3.2 อาชีวอนามัยและความปลอดภัย (ต่อ)	- กำหนดบริเวณพื้นที่ก่อสร้างอย่างชัดเจน เช่น เขตก่อสร้าง เขตจัดเก็บอุปกรณ์ เขตกองเก็บวัสดุที่ไม่ใช้แล้ว เป็นต้น รวมทั้งจัดให้มีป้ายเตือนภัยในบริเวณพื้นที่ก่อสร้าง และพื้นที่ที่มีความเข้มงวดด้านความปลอดภัย	- ภายในพื้นที่ก่อสร้าง	- ตลอดช่วงก่อสร้าง	- บริษัท พีทีที โกลบอล เคมิคอล จำกัด (มหาชน)
	- กำหนดขอบเขตและจัดทำแนวรั้วพร้อมติดไฟส่องสว่างบริเวณพื้นที่ก่อสร้างให้ชัดเจน	- ภายในพื้นที่ก่อสร้าง	- ตลอดช่วงก่อสร้าง	- บริษัท พีทีที โกลบอล เคมิคอล จำกัด (มหาชน)
	- จัดให้มีระบบการขออนุญาตทำงาน (work permit) ภายในพื้นที่อย่างเข้มงวด	- ภายในพื้นที่ก่อสร้าง	- ตลอดช่วงก่อสร้าง	- บริษัท พีทีที โกลบอล เคมิคอล จำกัด (มหาชน)
	- จัดให้มีถังดับเพลิงตั้งอยู่ในพื้นที่เสี่ยงต่อการเกิดเพลิงไหม้อย่างเพียงพอตามมาตรฐานหรือกฎหมายที่เกี่ยวข้องกำหนด	- ภายในพื้นที่ก่อสร้าง	- ตลอดช่วงก่อสร้าง	- บริษัท พีทีที โกลบอล เคมิคอล จำกัด (มหาชน)
	- จัดให้มีแผนปฏิบัติการฉุกเฉินสำหรับช่วงก่อสร้าง และฝึกอบรมคนงานก่อสร้างให้รู้ถึงขั้นตอนการปฏิบัติในกรณีเกิดเหตุฉุกเฉินรวมทั้งการประสานงานกับผู้เกี่ยวข้อง	- ภายในพื้นที่ก่อสร้าง	- ตลอดช่วงก่อสร้าง	- บริษัท พีทีที โกลบอล เคมิคอล จำกัด (มหาชน)
	- ให้ข้อมูลแก่คนงานก่อสร้างและพนักงานที่อยู่ในพื้นที่ก่อสร้างเกี่ยวกับระบบแจ้งเตือนกรณีฉุกเฉิน	- ภายในพื้นที่ก่อสร้าง	- ตลอดช่วงก่อสร้าง	- บริษัท พีทีที โกลบอล เคมิคอล จำกัด (มหาชน)
	- จัดเตรียมอุปกรณ์ปฐมพยาบาลเบื้องต้นให้พร้อมภายในโครงการรวมทั้งจัดให้มีขั้นตอนการประสานงานสำหรับรับส่งผู้บาดเจ็บในกรณีเกิดอุบัติเหตุรุนแรง เพื่อนำส่งสถานพยาบาลใกล้เคียง	- ภายในพื้นที่ก่อสร้าง	- ตลอดช่วงก่อสร้าง	- บริษัท พีทีที โกลบอล เคมิคอล จำกัด (มหาชน)
	- จัดให้มีระบบการจัดการด้านความปลอดภัยในบริเวณพื้นที่ก่อสร้าง	- ภายในพื้นที่ก่อสร้าง	- ตลอดช่วงก่อสร้าง	- บริษัท พีทีที โกลบอล เคมิคอล จำกัด (มหาชน)

ลงนาม

(นายวิรัช บุญบำรุงชัย)

ผู้ช่วยกรรมการผู้จัดการใหญ่ บริษัท พีทีที โกลบอล เคมิคอล จำกัด (มหาชน)

เมษายน 2561

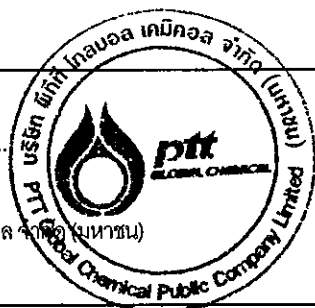

รับรองจำนวนหน้า 13/115



ENVI WORK CO., LTD.

ลงนาม

(นายปรีชาวิทย์ รอดรัตน์)

ผู้อำนวยการสิ่งแวดล้อม บริษัท เซ็นไว เวิร์ค จำกัด

เมษายน 2561

ตารางที่ 1 (ต่อ)

องค์ประกอบด้านสิ่งแวดล้อม	มาตรการป้องกันและแก้ไขผลกระทบสิ่งแวดล้อม	สถานที่ดำเนินการ	ระยะเวลา	ผู้รับผิดชอบ
3.2 อาชีวอนามัยและความปลอดภัย (ต่อ)	<ul style="list-style-type: none"> - ห้ามบุคคลที่ไม่เกี่ยวข้องเข้ามาในพื้นที่ก่อสร้างโดยไม่ได้รับอนุญาตจากโครงการ <p>การสรรหาผู้รับเหมา</p> <ul style="list-style-type: none"> - การคัดเลือกบริษัทรับเหมาโครงการต้องพิจารณารายละเอียดด้านการจัดการความปลอดภัยในสัญญาว่าจ้างให้ครอบคลุมถึงการคุ้มครองความปลอดภัยและสุขภาพอนามัยของแรงงานที่ปฏิบัติงานภายในโครงการที่ได้มาตรฐาน และสอดคล้องกับกฎหมายที่เกี่ยวข้องกำหนด - สามารถจัดหางานที่ปฏิบัติงานได้อย่างเพียงพอต่อการดำเนินงานของโครงการ โดยต้องพิจารณารับงานท้องถิ่นเข้ามาทำงานเป็นลำดับแรก และมีสัดส่วนคนงานท้องถิ่นให้มากที่สุดเท่าที่สามารถจะกระทำได้ - มีแผนงานหรือมาตรการด้านสิ่งแวดล้อม อาชีวอนามัยและความปลอดภัยที่ชัดเจน - มีเจ้าหน้าที่ความปลอดภัยในการทำงานที่ผ่านการฝึกอบรมด้านความปลอดภัย โดยเฉพาะการควบคุมงานก่อสร้างประจำบริษัทและตรวจสอบพื้นที่ก่อสร้างอย่างสม่ำเสมอ - มีการวิเคราะห์ลักษณะงานที่มีความเสี่ยงและจัดเตรียมอุปกรณ์ป้องกันอันตรายส่วนบุคคลที่จำเป็นให้แก่พนักงานทุกคนที่มาปฏิบัติงานได้อย่างเพียงพอโดยอุปกรณ์ดังกล่าวต้องเป็นไปตามที่กฎหมายกำหนด - ต้องปฏิบัติตามกฎระเบียบหรือข้อบังคับที่ทางโครงการกำหนดขึ้นไว้โดยไม่มีเงื่อนไข ยกเว้นกรณีที่ได้ทำการตกลงกันไว้ก่อนการว่าจ้าง 	<ul style="list-style-type: none"> - ภายในพื้นที่ก่อสร้าง - ภายในพื้นที่ก่อสร้าง - ภายในพื้นที่ก่อสร้าง - ภายในพื้นที่ก่อสร้าง - ภายในพื้นที่ก่อสร้าง - ภายในพื้นที่ก่อสร้าง - ภายในพื้นที่ก่อสร้าง 	<ul style="list-style-type: none"> - ตลอดช่วงก่อสร้าง - ตลอดช่วงก่อสร้าง - ตลอดช่วงก่อสร้าง - ตลอดช่วงก่อสร้าง - ตลอดช่วงก่อสร้าง - ตลอดช่วงก่อสร้าง - ตลอดช่วงก่อสร้าง 	<ul style="list-style-type: none"> - บริษัท พีทีที โกลบอล เคมิคอล จำกัด (มหาชน) - บริษัท พีทีที โกลบอล เคมิคอล จำกัด (มหาชน) - บริษัท พีทีที โกลบอล เคมิคอล จำกัด (มหาชน) - บริษัท พีทีที โกลบอล เคมิคอล จำกัด (มหาชน) - บริษัท พีทีที โกลบอล เคมิคอล จำกัด (มหาชน) - บริษัท พีทีที โกลบอล เคมิคอล จำกัด (มหาชน) - บริษัท พีทีที โกลบอล เคมิคอล จำกัด (มหาชน)

ลงนาม.....

(นายวิรัช บุญบำรุงชัย)

ผู้ช่วยกรรมการผู้จัดการใหญ่ บริษัท พีทีที โกลบอล เคมิคอล จำกัด (มหาชน)

เมษายน 2561



รับรองจำนวนหน้า 14/115



ลงนาม.....

(นายปรีชาวิทย์ รอดรัตน์)

ENVI WORK CO., LTD.

ผู้อำนวยการสิ่งแวดล้อม บริษัท เ็นไว เวิร์ค จำกัด

เมษายน 2561

ตารางที่ 1 (ต่อ)

องค์ประกอบด้านสิ่งแวดล้อม	มาตรการป้องกันและแก้ไขผลกระทบสิ่งแวดล้อม	สถานที่ดำเนินการ	ระยะเวลา	ผู้รับผิดชอบ
3.2 อาชีวอนามัยและความปลอดภัย (ต่อ)	<p>- กำกับให้บริษัทผู้รับเหมาจัดทำข้อมูลการตรวจสอบสภาพพนักงานของคณงานก่อสร้างก่อนเข้าทำงานปฏิบัติตามกฎหมายแรงงานว่าด้วยการตรวจสอบสภาพร่างกายประจำปี พร้อมทั้งกำหนดให้มีการตรวจสอบสภาพตามความเสี่ยงสำหรับคณงานก่อสร้างที่ปฏิบัติงานในพื้นที่ที่มีปัจจัยเสี่ยง เช่น สารเคมีอันตราย (ถ้ามี) เป็นต้น และกำหนดให้มีการเก็บบันทึกข้อมูลการตรวจสอบสภาพให้กับคณงานก่อสร้าง</p> <p>มาตรการในการก่อสร้าง Pipe Bridge</p> <p>- จัดให้มีการประกอบโครงสร้าง Pipe Bridge ในโรงงานประกอบให้เป็นชิ้นงานขนาดใหญ่มากที่สุด ก่อนนำมาประกอบติดตั้งที่หน้างาน ทั้งนี้เพื่อลดระยะเวลาก่อสร้างหน้างาน</p> <p>- กำหนดให้มีการเชื่อมประกอบท่อที่ตำแหน่งปลาย Pipe Bridge ก่อนดันท่อเข้าไปในดำนในของ Pipe Bridge พร้อมทั้งติดตั้งตาข่าย (Safety Net) ตลอดความยาวของ Pipe Bridge เพื่อป้องกันการเกิดอุบัติเหตุ และวัสดุอุปกรณ์ก่อสร้างร่วงหล่นมาบนถนนเทศบาล 3-2</p> <p>- กำหนดให้การวางท่อนบน Pipe Bridge เป็นแบบเชื่อมต่อทั้งหมดโดยไม่มีข้อต่อหน้าแปลน เพื่อป้องกันโอกาสที่จะเกิดการรั่วไหลลงบนถนนเทศบาล 3-2</p> <p>- จัดให้มีเจ้าหน้าที่คอยอำนวยความสะดวกบริเวณถนนเทศบาล 3-2 ในช่วงที่มีการก่อสร้าง Pipe Bridge</p>	<p>- ภายในพื้นที่ก่อสร้าง</p> <p>- ภายในพื้นที่ก่อสร้าง</p> <p>- ภายในพื้นที่ก่อสร้าง</p> <p>- ภายในพื้นที่ก่อสร้าง</p> <p>- ภายในพื้นที่ก่อสร้าง</p>	<p>- ตลอดช่วงก่อสร้าง</p> <p>- ตลอดช่วงก่อสร้าง</p> <p>- ตลอดช่วงก่อสร้าง</p> <p>- ตลอดช่วงก่อสร้าง</p> <p>- ตลอดช่วงก่อสร้าง</p>	<p>- บริษัท พีทีที โกลบอล เคมิคอล จำกัด (มหาชน)</p> <p>- บริษัท พีทีที โกลบอล เคมิคอล จำกัด (มหาชน)</p> <p>- บริษัท พีทีที โกลบอล เคมิคอล จำกัด (มหาชน)</p> <p>- บริษัท พีทีที โกลบอล เคมิคอล จำกัด (มหาชน)</p> <p>- บริษัท พีทีที โกลบอล เคมิคอล จำกัด (มหาชน)</p>

ลงนาม.....

(นายวิรัช บุญบำรุงชัย)

ผู้ช่วยกรรมการผู้จัดการใหญ่ บริษัท พีทีที โกลบอล เคมิคอล จำกัด (มหาชน)

เมษายน 2561



รับรองจำนวนหน้า 15/115



ENVI WORK CO., LTD.

ลงนาม.....

(นายปรีชาวิทย์ รัตนรัตน์)

ผู้อำนวยการสิ่งแวดล้อม บริษัท เอ็นไอ เวิร์ค จำกัด

เมษายน 2561

ตารางที่ 1 (ต่อ)

องค์ประกอบด้านสิ่งแวดล้อม	มาตรการป้องกันและแก้ไขผลกระทบสิ่งแวดล้อม	สถานที่ดำเนินการ	ระยะเวลา	ผู้รับผิดชอบ
3.2 อาชีวอนามัยและความปลอดภัย (ต่อ)	<p>- ประชาสัมพันธ์ให้กับผู้สัญจร/ประชาชนทราบล่วงหน้าก่อนเริ่มก่อสร้าง Pipe Bridge ข้ามถนนเทศบาล 3-2 อย่างน้อย 30 วัน</p> <p>- กำหนดให้ปิดช่องจราจรของถนนเทศบาล 3-2 ในช่วงที่ก่อสร้าง Pipe Bridge ได้ครั้งละ 1 ช่องทางจราจร ทั้งนี้ต้องให้รถสามารถสัญจรผ่านได้ อย่างน้อย 1 ช่องทาง โดยต้องจัดให้มีเครื่องหมายจราจรเพื่อเป็นสัญญาณเตือน ก่อนถึงช่วงลดช่องทางจราจร และต้องเร่งดำเนินการก่อสร้างให้แล้วเสร็จ โดยเร็วเพื่อลดผลกระทบต่อการจราจรและความปลอดภัย</p> <p>มาตรการในการควบคุมและตรวจสอบการดำเนินงานของผู้รับเหมา</p> <p>- การเลือกบริษัทรับเหมาโครงการจะต้องเลือกบริษัทรับเหมาที่มีมาตรการด้านอาชีวอนามัยและความปลอดภัยตลอดจนสุขภาพอนามัยของพนักงานก่อสร้างที่ได้มาตรฐานสอดคล้องกับกฎหมายที่เกี่ยวข้องกำหนดและมีประสบการณ์งานอุตสาหกรรมปิโตรเคมี โดยให้กำหนดอยู่ในสัญญาจ้างด้วย</p> <p>- บริษัทผู้รับเหมาต้องจัดให้มีเจ้าหน้าที่ความปลอดภัยให้สอดคล้องกับกฎหมายที่เกี่ยวข้องเพื่อกำกับดูแลให้คนงานก่อสร้างอยู่เฉพาะภายในพื้นที่ที่กำหนด</p> <p>- รวบรวมสถิติเกี่ยวกับอุบัติเหตุความเสียหาย และการแก้ไขปัญหาเพื่อใช้ในการปรับปรุงมาตรการด้านความปลอดภัยเป็นประจำทุกเดือน</p>	<p>- ภายในพื้นที่ก่อสร้าง</p> <p>- ภายในพื้นที่ก่อสร้าง</p> <p>- ภายในพื้นที่ก่อสร้าง</p> <p>- ภายในพื้นที่ก่อสร้าง</p> <p>- ภายในพื้นที่ก่อสร้าง</p>	<p>- ตลอดช่วงก่อสร้าง</p> <p>- ตลอดช่วงก่อสร้าง</p> <p>- ตลอดช่วงก่อสร้าง</p> <p>- ตลอดช่วงก่อสร้าง</p> <p>- ตลอดช่วงก่อสร้าง</p>	<p>- บริษัท พีทีที โกลบอล เคมิคอล จำกัด (มหาชน)</p> <p>- บริษัท พีทีที โกลบอล เคมิคอล จำกัด (มหาชน)</p> <p>- บริษัท พีทีที โกลบอล เคมิคอล จำกัด (มหาชน)</p> <p>- บริษัท พีทีที โกลบอล เคมิคอล จำกัด (มหาชน)</p> <p>- บริษัท พีทีที โกลบอล เคมิคอล จำกัด (มหาชน)</p>

ลงนาม.....

(นายวิรัช บุญบำรุงชัย)

ผู้ช่วยกรรมการผู้จัดการใหญ่ บริษัท พีทีที โกลบอล เคมิคอล จำกัด (มหาชน)

เมษายน 2561



รับรองจำนวนหน้า 16/115

ENVI WORK CO., LTD.



ลงนาม.....

(นายปรีชาวิทย์ รอดรัตน์)

ผู้อำนวยการสิ่งแวดล้อม บริษัท เอ็นไว เวิร์ค จำกัด

เมษายน 2561

ตารางที่ 1 (ต่อ)

องค์ประกอบด้านสิ่งแวดล้อม	มาตรการป้องกันและแก้ไขผลกระทบสิ่งแวดล้อม	สถานที่ดำเนินการ	ระยะเวลา	ผู้รับผิดชอบ
3.2 อาชีวอนามัยและความปลอดภัย (ต่อ)	<p>- ควบคุมผู้รับเหมาในการปฏิบัติงาน ด้วยความปลอดภัยและให้มีผลกระทบต่อสิ่งแวดล้อมน้อยที่สุดจากการปฏิบัติงานนั้นๆ และเพื่อให้มั่นใจว่าผู้รับเหมาได้ปฏิบัติตามกฎความปลอดภัยครบถ้วน</p> <p>- กรณีเกิดอุบัติเหตุ หรือพบว่ามี การไม่ปฏิบัติตามกฎความปลอดภัย ผู้ควบคุมงานจะทำการบันทึกข้อมูล เพื่อเป็นเหตุผลในการอ้างถึงการปรับปรุงวิธีการปฏิบัติงาน และประเมินผลงานของผู้รับเหมาต่อไป</p> <p>เขตก่อสร้าง</p> <p>- กำหนดขอบเขตและจัดทำแนวรั้ว พร้อมติดไฟส่องสว่างบริเวณพื้นที่ก่อสร้างให้ชัดเจน</p> <p>- กำหนดบริเวณพื้นที่ก่อสร้างอย่างชัดเจน เช่น เขตก่อสร้าง เขตจัดเก็บอุปกรณ์ เขตกองเก็บวัสดุที่ไม่ใช้แล้ว เป็นต้น รวมทั้งจัดให้มีป้ายเตือนภัยในบริเวณพื้นที่ก่อสร้าง และพื้นที่ที่มีความเข้มงวดด้านความปลอดภัย</p> <p>- จัดทำป้ายเตือนพร้อมสัญลักษณ์ในบริเวณพื้นที่อันตราย เช่น เขตก่อสร้าง ต้องสวมหมวกนิรภัย เป็นต้น</p> <p>อัคคีภัย</p> <p>- ดูแลมิให้บุคคลที่ไม่เกี่ยวข้องเข้าไปในบริเวณที่มีการกักเก็บวัตถุไวไฟและจัดทำป้าย "อันตราย" "ห้ามสูบบุหรี่" "ห้ามทำให้เกิดประกายไฟ" หรือ "ห้ามพกพาอุปกรณ์สำหรับจุดไฟหรือติดไฟ" ตามสภาพหรือคุณสมบัติของวัตถุไวไฟหรือวัตถุระเบิดไว้ให้เห็นได้ชัดเจน ณ บริเวณนั้น</p>	<p>- ภายในพื้นที่ก่อสร้าง</p> <p>- ภายในพื้นที่ก่อสร้าง</p> <p>- ภายในพื้นที่ก่อสร้าง</p> <p>- ภายในพื้นที่ก่อสร้าง</p> <p>- ภายในพื้นที่ก่อสร้าง</p> <p>- ภายในพื้นที่ก่อสร้าง</p>	<p>- ตลอดช่วงก่อสร้าง</p> <p>- ตลอดช่วงก่อสร้าง</p> <p>- ตลอดช่วงก่อสร้าง</p> <p>- ตลอดช่วงก่อสร้าง</p> <p>- ตลอดช่วงก่อสร้าง</p> <p>- ตลอดช่วงก่อสร้าง</p>	<p>- บริษัท พีทีที โกลบอล เคมิคอล จำกัด (มหาชน)</p> <p>- บริษัท พีทีที โกลบอล เคมิคอล จำกัด (มหาชน)</p> <p>- บริษัท พีทีที โกลบอล เคมิคอล จำกัด (มหาชน)</p> <p>- บริษัท พีทีที โกลบอล เคมิคอล จำกัด (มหาชน)</p> <p>- บริษัท พีทีที โกลบอล เคมิคอล จำกัด (มหาชน)</p> <p>- บริษัท พีทีที โกลบอล เคมิคอล จำกัด (มหาชน)</p>

ลงนาม

(นายวิรัช บุญบำรุงชัย)

ผู้ช่วยกรรมการผู้จัดการใหญ่ บริษัท พีทีที โกลบอล เคมิคอล จำกัด (มหาชน)

เมษายน 2561



รับรองจำนวนหน้า 17/115



ENVI WORK CO., LTD.

ลงนาม

(นายปรีชาวิทย์ รอดรัตน์)

ผู้อำนวยการสิ่งแวดล้อม บริษัท เอ็นไอ เวิร์ค จำกัด

เมษายน 2561

ตารางที่ 1 (ต่อ)

องค์ประกอบด้านสิ่งแวดล้อม	มาตรการป้องกันและแก้ไขผลกระทบสิ่งแวดล้อม	สถานที่ดำเนินการ	ระยะเวลา	ผู้รับผิดชอบ
3.2 อาชีวอนามัยและความปลอดภัย (ต่อ)	<p>- กำหนดให้มีการประเมินวิเคราะห์และระบุพื้นที่ที่เสี่ยงต่อการเกิดเพลิงไหม้ พร้อมทั้งจัดให้มีอุปกรณ์ระงับเหตุติดตั้งอย่างเพียงพอตามกฎหมายที่เกี่ยวข้องกำหนด</p> <p>งานเจาะและงานขุด</p> <p>- การเจาะหรือขุดรู หลุม บ่อ คู และงานอื่นในลักษณะเดียวกัน ต้องจัดให้มีราวกันหรือรั้วกันตก แสงสว่าง และป้ายเตือนอันตราย ตามลักษณะของงานก่อสร้างเพื่อให้เกิดความปลอดภัยไว้ตลอดเวลาการทำงาน และในเวลากลางคืนต้องจัดให้มีสัญญาณไฟสีส้มหรือป้ายสีสะท้อนแสงเตือนอันตรายให้เห็นได้ชัดเจน</p> <p>- การเจาะหรือขุดรู หลุม บ่อ คู และงานอื่นในลักษณะเดียวกันที่ลึกตั้งแต่ 2 เมตรขึ้นไป ให้มีการคำนวณ ออกแบบ และกำหนดขั้นตอนการดำเนินการโดยวิศวกรก่อนลงมือปฏิบัติงาน และต้องปฏิบัติตามแบบและขั้นตอนดังกล่าว รวมทั้งต้องติดตั้งสิ่งป้องกันดินพังทลายไว้ด้วย</p> <p>กรณีเหตุฉุกเฉิน</p> <p>- จัดให้มีแผนปฏิบัติการฉุกเฉินสำหรับช่วงก่อสร้าง และฝึกอบรมคนงานก่อสร้างให้รู้ถึงขั้นตอนการปฏิบัติในกรณีเกิดเหตุฉุกเฉินรวมทั้งการประสานงานกับผู้ที่เกี่ยวข้อง</p> <p>- ให้ข้อมูลแก่คนงานก่อสร้างและพนักงานที่อยู่ในพื้นที่ก่อสร้างเกี่ยวกับระบบแจ้งเตือนกรณีฉุกเฉิน</p>	<p>- ภายในพื้นที่ก่อสร้าง</p> <p>- ภายในพื้นที่ก่อสร้าง</p> <p>- ภายในพื้นที่ก่อสร้าง</p> <p>- ภายในพื้นที่ก่อสร้าง</p> <p>- ภายในพื้นที่ก่อสร้าง</p>	<p>- ตลอดช่วงก่อสร้าง</p> <p>- ตลอดช่วงก่อสร้าง</p> <p>- ตลอดช่วงก่อสร้าง</p> <p>- ตลอดช่วงก่อสร้าง</p> <p>- ตลอดช่วงก่อสร้าง</p>	<p>- บริษัท พีทีที โกลบอล เคมิคอล จำกัด (มหาชน)</p> <p>- บริษัท พีทีที โกลบอล เคมิคอล จำกัด (มหาชน)</p> <p>- บริษัท พีทีที โกลบอล เคมิคอล จำกัด (มหาชน)</p> <p>- บริษัท พีทีที โกลบอล เคมิคอล จำกัด (มหาชน)</p> <p>- บริษัท พีทีที โกลบอล เคมิคอล จำกัด (มหาชน)</p>

ลงนาม.....

(นายวิรัช บุญบำรุงชัย)

ผู้ช่วยกรรมการผู้จัดการใหญ่ บริษัท พีทีที โกลบอล เคมิคอล จำกัด (มหาชน)

เมษายน 2561



รับรองจำนวนหน้า 18/115

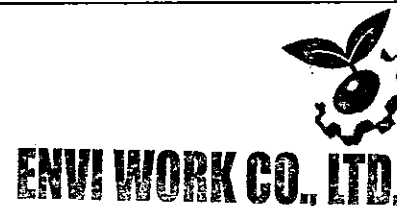

ลงนาม.....

(นายปรีชาวิทย์ รอดรัตน์)

ผู้อำนวยการสิ่งแวดล้อม บริษัท เอ็นไว เวิร์ค จำกัด

เมษายน 2561

ตารางที่ 1 (ต่อ)

องค์ประกอบด้านสิ่งแวดล้อม	มาตรการป้องกันและแก้ไขผลกระทบสิ่งแวดล้อม	สถานที่ดำเนินการ	ระยะเวลา	ผู้รับผิดชอบ
3.2 อาชีวอนามัยและความปลอดภัย (ต่อ)	<p>- จัดให้มีอุปกรณ์ปฐมพยาบาลเบื้องต้น และเวชภัณฑ์พื้นฐานรวมทั้งรถรับส่งในกรณีฉุกเฉิน</p> <p>การป้องกันการตกจากที่สูง</p> <p>- การทำงานในที่สูงจากพื้นดินหรือพื้นอาคารตั้งแต่ 2 เมตรขึ้นไป ให้จัดให้มีนั่งร้าน บันได ขาหยั่ง และม้ายืน ที่ปลอดภัยตามสภาพของงาน</p> <p>- การทำงานบนที่ลาดชันที่ทำมุมเกินสามสิบสององศาจากแนวราบและสูงตั้งแต่ 2 เมตรขึ้นไป นายจ้างต้องจัดให้นั่งร้านที่เหมาะสมกับสภาพของงาน สายหรือเชือกช่วยชีวิต และเข็มขัดนิรภัยพร้อมอุปกรณ์ หรือเครื่องป้องกันอื่นใดที่มีลักษณะเดียวกันให้ลูกจ้างใช้ในการทำงานเพื่อให้เกิดความปลอดภัย</p> <p>เครื่องจักรและปั้นจั่น</p> <p>- จัดให้มีเครื่องป้องกันอันตรายสำหรับลูกจ้างซึ่งทำงานกับเครื่องจักร เช่น หลังคาแกง ที่ปิดครอบแท่นหมุน เครื่องปิดบังประกายไฟ หรือตะแกรงเหล็กเหนียว เป็นต้น</p> <p>- ดูแลเครื่องจักรและอุปกรณ์ที่ใช้ในการทำงานก่อสร้างให้อยู่ในสภาพที่ใช้งานได้ดีและปลอดภัยตามระยะเวลาการใช้งานที่เหมาะสม และการตรวจรับรองประจำปี</p> <p>- กรณีที่อาจเกิดอันตรายจากการเคลื่อนที่ของเครื่องจักรใด ให้ติดตั้งอุปกรณ์ป้องกันอันตรายและเตือนอันตรายที่เครื่องจักรนั้น เช่น สัญญาณเสียงและแสงสำหรับการเดินหน้าถอยหลังของเครื่องจักร และติดป้ายเตือนอันตรายให้เห็นได้ชัดเจน</p>	<p>- ภายในพื้นที่ก่อสร้าง</p> <p>- ภายในพื้นที่ก่อสร้าง</p> <p>- ภายในพื้นที่ก่อสร้าง</p> <p>- ภายในพื้นที่ก่อสร้าง</p> <p>- ภายในพื้นที่ก่อสร้าง</p> <p>- ภายในพื้นที่ก่อสร้าง</p>	<p>- ตลอดช่วงก่อสร้าง</p> <p>- ตลอดช่วงก่อสร้าง</p> <p>- ตลอดช่วงก่อสร้าง</p> <p>- ตลอดช่วงก่อสร้าง</p> <p>- ตลอดช่วงก่อสร้าง</p> <p>- ตลอดช่วงก่อสร้าง</p>	<p>- บริษัท พีทีที โกลบอล เคมิคอล จำกัด (มหาชน)</p> <p>- บริษัท พีทีที โกลบอล เคมิคอล จำกัด (มหาชน)</p> <p>- บริษัท พีทีที โกลบอล เคมิคอล จำกัด (มหาชน)</p> <p>- บริษัท พีทีที โกลบอล เคมิคอล จำกัด (มหาชน)</p> <p>- บริษัท พีทีที โกลบอล เคมิคอล จำกัด (มหาชน)</p> <p>- บริษัท พีทีที โกลบอล เคมิคอล จำกัด (มหาชน)</p>

ลงนาม.....

(นายวิรัช บุญบำรุงชัย)

ผู้ช่วยกรรมการผู้จัดการใหญ่ บริษัท พีทีที โกลบอล เคมิคอล จำกัด (มหาชน)

เมษายน 2561



รับรองจำนวนหน้า 19/115



ENVI WORK CO., LTD.

ลงนาม.....

(นายปรีชาวิทย์ รอดรัตน์)

ผู้อำนวยการสิ่งแวดล้อม บริษัท เอ็นไว เวิร์ค จำกัด

เมษายน 2561

ตารางที่ 1 (ต่อ)

องค์ประกอบด้านสิ่งแวดล้อม	มาตรการป้องกันและแก้ไขผลกระทบสิ่งแวดล้อม	สถานที่ดำเนินการ	ระยะเวลา	ผู้รับผิดชอบ
3.2 อาชีวอนามัยและความปลอดภัย (ต่อ)	<p>- การทำงานเกี่ยวกับบ้นจัน ต้องจัดให้ผู้บังคับบ้นจัน ผู้ให้สัญญาณแก่ผู้บังคับบ้นจัน ผู้ยึดเกาะวัสดุ หรือผู้ควบคุมการใช้บ้นจัน ผ่านการอบรมหลักสูตรการปฏิบัติหน้าที่ดังกล่าวและต้องจัดให้มีการอบรมหรือทบทวนการทำงานเกี่ยวกับบ้นจัน</p> <p>งานเสาเข็ม</p> <p>- งานเสาเข็มเจาะขนาดใหญ่ที่มีเส้นผ่านศูนย์กลางตั้งแต่ 70 เซนติเมตรขึ้นไป ต้องจัดให้มีวิศวกรซึ่งมีประสบการณ์ด้านปฐพีวิศวกรรมประจำสถานที่ก่อสร้างตลอดเวลาทำงานของลูกจ้างและลูกจ้างซึ่งทำงานต้องมีความชำนาญงานเสาเข็มเจาะขนาดใหญ่</p> <p>- กรณีทำงานเสาเข็มเจาะในบริเวณที่จำกัด เช่น ใต้เพดานต่ำในชอกแคบหรือมุมอับ เป็นต้น ต้องจัดให้มีมาตรการป้องกันอันตรายเป็นกรณีพิเศษเฉพาะแห่ง เพื่อป้องกันมิให้ลูกจ้างได้รับอันตรายขณะทำงาน</p> <p>ความปลอดภัยส่วนบุคคล</p> <p>- จัดเตรียมและดูแลให้ลูกจ้างใช้อุปกรณ์คุ้มครองความปลอดภัยส่วนบุคคลตลอดเวลาที่ทำงาน</p> <p>- อุปกรณ์คุ้มครองที่ปลอดภัยส่วนบุคคลต้องจัดให้เหมาะสมกับลักษณะของงานและเป็นไปตามมาตรฐานผลิตภัณฑ์อุตสาหกรรม และได้รับความเห็นชอบจากวิศวกรหรือผู้ควบคุมงาน โดยให้มีการตรวจสอบและอบรมการใช้อุปกรณ์นั้นก่อนการใช้งาน</p>	<p>- ภายในพื้นที่ก่อสร้าง</p> <p>- ภายในพื้นที่ก่อสร้าง</p> <p>- ภายในพื้นที่ก่อสร้าง</p> <p>- ภายในพื้นที่ก่อสร้าง</p> <p>- ภายในพื้นที่ก่อสร้าง</p>	<p>- ตลอดช่วงก่อสร้าง</p> <p>- ตลอดช่วงก่อสร้าง</p> <p>- ตลอดช่วงก่อสร้าง</p> <p>- ตลอดช่วงก่อสร้าง</p> <p>- ตลอดช่วงก่อสร้าง</p>	<p>- บริษัท พีทีที โกลบอล เคมิคอล จำกัด (มหาชน)</p> <p>- บริษัท พีทีที โกลบอล เคมิคอล จำกัด (มหาชน)</p> <p>- บริษัท พีทีที โกลบอล เคมิคอล จำกัด (มหาชน)</p> <p>- บริษัท พีทีที โกลบอล เคมิคอล จำกัด (มหาชน)</p> <p>- บริษัท พีทีที โกลบอล เคมิคอล จำกัด (มหาชน)</p>

ลงนาม.....

(นายวิรัช บุญบำรุงชัย)

ผู้ช่วยกรรมการผู้จัดการใหญ่ บริษัท พีทีที โกลบอล เคมิคอล จำกัด (มหาชน)

เมษายน 2561



รับรองจำนวนหน้า 20/115



ENVI WORK CO., LTD.

ลงนาม.....

(นายปรีชาวิทย์ รอดรัตน์)

ผู้อำนวยการสิ่งแวดล้อม บริษัท เอ็นไอ เวิร์ค จำกัด

เมษายน 2561

ตารางที่ 1 (ต่อ)

องค์ประกอบด้านสิ่งแวดล้อม	มาตรการป้องกันและแก้ไขผลกระทบสิ่งแวดล้อม	สถานที่ดำเนินการ	ระยะเวลา	ผู้รับผิดชอบ
4. สุขภาพ	<ul style="list-style-type: none"> - กำหนดให้มีการจัดทำบัญชีหรือฐานข้อมูลของคนงานก่อสร้างและจัดส่งข้อมูลให้กับหน่วยงานสาธารณสุขและองค์กรปกครองส่วนท้องถิ่นในพื้นที่ทราบ เพื่อเตรียมความพร้อมในการรองรับ - กำกับให้บริษัทผู้รับเหมাজัดทำข้อมูลการตรวจสุขภาพของคนงานก่อสร้างก่อนเข้าทำงาน ปฏิบัติตามกฎหมายแรงงานว่าด้วยการตรวจสุขภาพร่างกายประจำปี ตรวจสุขภาพตามความเสี่ยงสำหรับคนงานก่อสร้างที่ปฏิบัติงานในพื้นที่ที่มีปัจจัยเสี่ยง เช่น สารเคมีอันตราย เป็นต้น (ถ้ามี) และกำหนดให้มีการเก็บบันทึกข้อมูลการตรวจสุขภาพพนักงาน โดยเมื่อก่อสร้างแล้วเสร็จจะมอบบันทึกข้อมูลการตรวจสุขภาพให้กับคนงานก่อสร้าง 	<ul style="list-style-type: none"> - ภายในพื้นที่ก่อสร้าง - ภายในพื้นที่ก่อสร้าง 	<ul style="list-style-type: none"> - ตลอดช่วงก่อสร้าง - ตลอดช่วงก่อสร้าง 	<ul style="list-style-type: none"> - บริษัท พีทีที โกลบอล เคมิคอล จำกัด (มหาชน) - บริษัท พีทีที โกลบอล เคมิคอล จำกัด (มหาชน)

ที่มา : บริษัท พีทีที โกลบอล เคมิคอล จำกัด (มหาชน), 2561

ลงนาม.....

(นายจิรัช บุญบำรุงชัย)

ผู้ช่วยกรรมการผู้จัดการใหญ่ บริษัท พีทีที โกลบอล เคมิคอล จำกัด (มหาชน)

เมษายน 2561



รับรองจำนวนหน้า 21/115



ENVI WORK CO., LTD.

ลงนาม.....

(นายปรีชาวิทย์ รอดรัตน์)

ผู้อำนวยการสิ่งแวดล้อม บริษัท เอ็นไว เวิร์ค จำกัด

เมษายน 2561

ตารางที่ 2

มาตรการป้องกันและแก้ไขผลกระทบสิ่งแวดล้อม (ช่วงดำเนินการ)

โครงการโรงงานผลิตยางเทอร์โมพลาสติก และพอลิเอไมด์ชนิดพิเศษ ของบริษัท พีทีที โกลบอล เคมิคอล จำกัด (มหาชน)

องค์ประกอบด้านสิ่งแวดล้อม	มาตรการป้องกันและแก้ไขผลกระทบสิ่งแวดล้อม	สถานที่ดำเนินการ	ระยะเวลา	ผู้รับผิดชอบ
1. มาตรการทั่วไป	<ul style="list-style-type: none"> - ปฏิบัติตามมาตรการป้องกันและแก้ไขผลกระทบสิ่งแวดล้อมและมาตรการติดตามตรวจสอบผลกระทบสิ่งแวดล้อมที่เสนอในรายงานการวิเคราะห์ผลกระทบสิ่งแวดล้อม โครงการโรงงานผลิตยางเทอร์โมพลาสติก และพอลิเอไมด์ชนิดพิเศษ ของบริษัท พีทีที โกลบอล เคมิคอล จำกัด (มหาชน) ตั้งอยู่ที่นิคมอุตสาหกรรมเหมราชตะวันออก (มาบตาพุด) อำเภอเมืองระยอง จังหวัดระยอง ซึ่งจัดทำโดย บริษัท เอ็นไว เวิร์ค จำกัด ที่ได้รับความเห็นชอบจากคณะกรรมการผู้ชำนาญการพิจารณารายงานการวิเคราะห์ผลกระทบสิ่งแวดล้อม (คชก.) อย่างเคร่งครัด - เมื่อผลการติดตามตรวจสอบได้แสดงให้เห็นถึงปัญหาสิ่งแวดล้อม บริษัท พีทีที โกลบอล เคมิคอล จำกัด (มหาชน) ต้องดำเนินการปรับปรุงแก้ไขปัญหานั้นโดยเร็ว และต้องปฏิบัติตามมาตรการป้องกันและแก้ไขผลกระทบสิ่งแวดล้อม และมาตรการติดตามตรวจสอบผลกระทบสิ่งแวดล้อมโดยเคร่งครัด เพื่อประโยชน์ในการพิจารณาความเหมาะสมของการกำหนดระยะเวลาการติดตามตรวจสอบต่อไป 	<ul style="list-style-type: none"> - ภายในพื้นที่โครงการ - ภายในพื้นที่โครงการ 	<ul style="list-style-type: none"> - ตลอดช่วงดำเนินการ - ตลอดช่วงดำเนินการ 	<ul style="list-style-type: none"> - บริษัท พีทีที โกลบอล เคมิคอล จำกัด (มหาชน) - บริษัท พีทีที โกลบอล เคมิคอล จำกัด (มหาชน)

ลงนาม.....

(นายวิรัช บุญบำรุงชัย)

ผู้ช่วยกรรมการผู้จัดการใหญ่ บริษัท พีทีที โกลบอล เคมิคอล จำกัด (มหาชน)

เมษายน 2561



รับรองจำนวนหน้า 22/115



ENVI WORK CO., LTD.

ลงนาม.....

(นายปรีชาวิทย์ รอดรัตน์)

ผู้ชำนาญการสิ่งแวดล้อม บริษัท เอ็นไว เวิร์ค จำกัด

เมษายน 2561

ตารางที่ 2 (ต่อ)

องค์ประกอบด้านสิ่งแวดล้อม	มาตรการป้องกันและแก้ไขผลกระทบสิ่งแวดล้อม	สถานที่ดำเนินการ	ระยะเวลา	ผู้รับผิดชอบ
1. มาตรการทั่วไป (ต่อ)	<ul style="list-style-type: none"> - หากเกิดเหตุการณ์ใดๆ ก็ตามที่อาจก่อให้เกิดผลกระทบต่อคุณภาพสิ่งแวดล้อม บริษัท พีทีที โกลบอล เคมิคอล จำกัด (มหาชน) ต้องแจ้งให้สำนักงานทรัพยากรธรรมชาติและสิ่งแวดล้อมจังหวัดระยอง การนิคมอุตสาหกรรมแห่งประเทศไทย (กนอ.) และสำนักงานนโยบายและแผนทรัพยากรธรรมชาติและสิ่งแวดล้อม (สผ.) ทราบโดยเร็ว เพื่อสำนักงานฯ จะได้ให้ความร่วมมือในการแก้ไขปัญหาดังกล่าว - บริษัท พีทีที โกลบอล เคมิคอล จำกัด (มหาชน) ต้องเสนอรายงานผลการปฏิบัติตามมาตรการป้องกันและแก้ไขผลกระทบสิ่งแวดล้อม และมาตรการติดตามตรวจสอบผลกระทบสิ่งแวดล้อม โดยสรุปให้สำนักงานทรัพยากรธรรมชาติและสิ่งแวดล้อมจังหวัดระยอง การนิคมอุตสาหกรรมแห่งประเทศไทย สำนักงานนโยบายและแผนทรัพยากรธรรมชาติและสิ่งแวดล้อม (สผ.) และหน่วยงานท้องถิ่นที่เกี่ยวข้องทราบทุก 6 เดือน - ในกรณีที่ บริษัท พีทีที โกลบอล เคมิคอล จำกัด (มหาชน) มีความจำเป็นต้องเปลี่ยนแปลงรายละเอียดโครงการ หรือมาตรการป้องกันและแก้ไขผลกระทบสิ่งแวดล้อม หรือมาตรการติดตามตรวจสอบผลกระทบสิ่งแวดล้อม ตามที่ได้เสนอไว้ในรายงานการวิเคราะห์ผลกระทบสิ่งแวดล้อม ที่ได้รับความเห็นชอบไว้แล้ว ให้บริษัท พีทีที โกลบอล เคมิคอล จำกัด (มหาชน) แจ้งให้หน่วยงานที่มีอำนาจหน้าที่ในการพิจารณาอนุมัติหรืออนุญาตดำเนินการดังนี้ 	<ul style="list-style-type: none"> - ภายในพื้นที่โครงการ - ภายในพื้นที่โครงการ - ภายในพื้นที่โครงการ 	<ul style="list-style-type: none"> - ตลอดช่วงดำเนินการ - ตลอดช่วงดำเนินการ - ตลอดช่วงดำเนินการ 	<ul style="list-style-type: none"> - บริษัท พีทีที โกลบอล เคมิคอล จำกัด (มหาชน) - บริษัท พีทีที โกลบอล เคมิคอล จำกัด (มหาชน) - บริษัท พีทีที โกลบอล เคมิคอล จำกัด (มหาชน)

ลงนาม.....

(นายวิรัช บุญบำรุงชัย)

ผู้ช่วยกรรมการผู้จัดการใหญ่ บริษัท พีทีที โกลบอล เคมิคอล จำกัด (มหาชน)

เมษายน 2561



รับรองจำนวนหน้า 23/115



ลงนาม.....

(นายปรีชาวิทย์ รอดรัตน์)

ผู้อำนวยการสิ่งแวดล้อม บริษัท เอ็นไว เวิร์ค จำกัด

เมษายน 2561

ตารางที่ 2 (ต่อ)

องค์ประกอบด้านสิ่งแวดล้อม	มาตรการป้องกันและแก้ไขผลกระทบสิ่งแวดล้อม	สถานที่ดำเนินการ	ระยะเวลา	ผู้รับผิดชอบ
1. มาตรการทั่วไป (ต่อ)	<p>1) หากหน่วยงานผู้อนุมัติหรืออนุญาตเห็นว่าการเปลี่ยนแปลงดังกล่าวเกิดผลดีต่อสิ่งแวดล้อมมากกว่า หรือเทียบเท่ามาตรการที่กำหนดไว้ในรายงานการวิเคราะห์ผลกระทบสิ่งแวดล้อมที่ได้รับความเห็นชอบไว้แล้ว ให้หน่วยงานผู้อนุมัติหรืออนุญาตรับจดทะเบียนให้เป็นไปตามหลักเกณฑ์ และเงื่อนไขที่กำหนดไว้ในกฎหมายนั้นๆ ต่อไป พร้อมกับให้จัดทำสำเนาการเปลี่ยนแปลงดังกล่าวข้างต้นที่รับจดทะเบียนไว้ แจ้งให้สำนักงานนโยบายและแผนทรัพยากรธรรมชาติและสิ่งแวดล้อมเพื่อทราบ</p> <p>2) หากหน่วยงานผู้อนุมัติหรืออนุญาตเห็นว่าการเปลี่ยนแปลงดังกล่าวอาจกระทบต่อสาระสำคัญในรายงานการวิเคราะห์ผลกระทบสิ่งแวดล้อมที่ได้รับความเห็นชอบไว้แล้ว ให้หน่วยงานผู้อนุมัติหรืออนุญาตจัดส่งรายงานการเปลี่ยนแปลงดังกล่าวให้สำนักงานนโยบายและแผนทรัพยากรธรรมชาติและสิ่งแวดล้อม เพื่อเสนอให้คณะกรรมการผู้ชำนาญการพิจารณารายงานการวิเคราะห์ผลกระทบสิ่งแวดล้อม (คชก.) ชุดที่เกี่ยวข้องให้ความเห็นชอบประกอบก่อนดำเนินการเปลี่ยนแปลง และเมื่อโครงการได้รับอนุมัติหรืออนุญาตให้มีการเปลี่ยนแปลง ให้หน่วยงานผู้อนุมัติหรืออนุญาตแจ้งผลการเปลี่ยนแปลงดังกล่าวให้สำนักงานนโยบายและแผนทรัพยากรธรรมชาติและสิ่งแวดล้อมเพื่อทราบ</p> <p>- หลังจากเปิดดำเนินการแล้วต้องทำการติดตามตรวจสอบและประเมินผลทางด้านสิ่งแวดล้อม (Environmental Audit) ทุกๆ 1 ปี</p>	- ภายในพื้นที่โครงการ	- ตลอดช่วงดำเนินการ	- บริษัท พีทีที โกลบอล เคมิคอล จำกัด (มหาชน)

ลงนาม

(นายวิรัช บุญบำรุงชัย)



รับรองจำนวนหน้า 24/115



ENVI WORK CO., LTD.

ลงนาม

(นายปรีชาวิทย์ รอดรัตน์)

ผู้ชำนาญการสิ่งแวดล้อม บริษัท เอ็นไว เวิร์ค จำกัด

หมายเลข 2561

ผู้ช่วยกรรมการผู้จัดการใหญ่ บริษัท พีทีที โกลบอล เคมิคอล จำกัด (มหาชน)

หมายเลข 2561

ตารางที่ 2 (ต่อ)

องค์ประกอบด้านสิ่งแวดล้อม	มาตรการป้องกันและแก้ไขผลกระทบสิ่งแวดล้อม	สถานที่ดำเนินการ	ระยะเวลา	ผู้รับผิดชอบ
1. มาตรการทั่วไป (ต่อ)	<ul style="list-style-type: none"> - สรุปผลการศึกษาการประเมินความเสี่ยง (HAZOP) ของโครงการและนำเสนอตัวอย่างกรณีที่เกิดผลกระทบสูงสุด พร้อมทั้งแสดง P&ID และเหตุการณ์นำเสนอตัวอย่างดังกล่าวในเชิงเปรียบเทียบกับหน่วยอื่นของโครงการ - ว่าจ้างหน่วยงานกลาง (Third Party) เพื่อดำเนินการตรวจสอบผลการปฏิบัติตามมาตรการป้องกันและแก้ไขผลกระทบสิ่งแวดล้อม และมาตรการติดตามตรวจสอบผลกระทบสิ่งแวดล้อมของโครงการ ทั้งนี้ให้แจ้งหน่วยงานอนุญาตทราบอย่างน้อย 2 สัปดาห์ ก่อนดำเนินการติดตามตรวจสอบผลกระทบสิ่งแวดล้อมด้วยหน่วยงานกลาง (Third Party) - เมื่อโครงการดำเนินการผลิตของเครื่องจักร และมีสถานะการผลิตคงตัว (Steady State) แล้วพบว่าอัตราการระบายมลพิษทางอากาศหรือ Max Actual Emission มีค่าน้อยกว่าค่าควบคุมที่ระบุไว้ในรายงานฯ บริษัท พีทีที โกลบอล เคมิคอล จำกัด (มหาชน) ต้องยึดถือค่าที่ต่ำนั้นเป็นค่าควบคุม และแจ้งให้สำนักงานนโยบายและแผนทรัพยากรธรรมชาติและสิ่งแวดล้อมทราบ - หากผลการตรวจวัดคุณภาพอากาศในบรรยากาศบริเวณพื้นที่โครงการและบริเวณโดยรอบ มีแนวโน้มเข้าใกล้มาตรฐานคุณภาพอากาศในบรรยากาศ โครงการจะต้องให้ความร่วมมือกับหน่วยงานที่เกี่ยวข้องดำเนินการแก้ไขผลกระทบด้านคุณภาพอากาศ 	<ul style="list-style-type: none"> - ภายในพื้นที่โครงการ - ภายในพื้นที่โครงการ - ภายในพื้นที่โครงการ - ภายในพื้นที่โครงการ 	<ul style="list-style-type: none"> - ตลอดช่วงดำเนินการ - ตลอดช่วงดำเนินการ - ตลอดช่วงดำเนินการ - ตลอดช่วงดำเนินการ 	<ul style="list-style-type: none"> - บริษัท พีทีที โกลบอล เคมิคอล จำกัด (มหาชน) - บริษัท พีทีที โกลบอล เคมิคอล จำกัด (มหาชน) - บริษัท พีทีที โกลบอล เคมิคอล จำกัด (มหาชน) - บริษัท พีทีที โกลบอล เคมิคอล จำกัด (มหาชน)

ลงนาม.....

(นายวิรัช บุญบำรุงชัย)

ผู้ช่วยกรรมการผู้จัดการใหญ่ บริษัท พีทีที โกลบอล เคมิคอล จำกัด (มหาชน)

เมษายน 2561

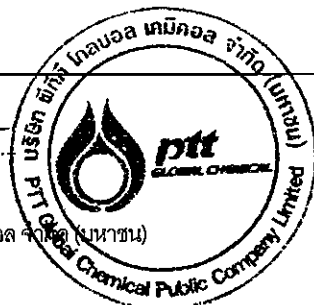

รับรองจำนวนหน้า 25/115



ENVI WORK CO., LTD.

ลงนาม.....

(นายปรีชาวิทย์ รอดรัตน์)

ผู้อำนวยการสิ่งแวดล้อม บริษัท เอ็นไว เวิร์ค จำกัด

เมษายน 2561

ตารางที่ 2 (ต่อ)

องค์ประกอบด้านสิ่งแวดล้อม	มาตรการป้องกันและแก้ไขผลกระทบสิ่งแวดล้อม	สถานที่ดำเนินการ	ระยะเวลา	ผู้รับผิดชอบ
1. มาตรการทั่วไป (ต่อ)	<ul style="list-style-type: none"> - ในกรณีที่ผลการตรวจวัดมลพิษจากแหล่งกำเนิดและผลการตรวจวัดคุณภาพสิ่งแวดล้อมในพื้นที่โครงการมีแนวโน้มสูงขึ้นจากค่าที่ตรวจวัดได้ในช่วงการดำเนินการปกติ แต่ยังไม่เกินค่าควบคุมที่กำหนดไว้ ให้โครงการตรวจสอบหาสาเหตุและทำการเฝ้าระวัง เพื่อเตรียมความพร้อมในการแก้ไขปัญหาที่อาจเกิดขึ้น ทั้งนี้ ให้สรุปรายละเอียดดังกล่าวไว้ในรายงานผลการปฏิบัติตามมาตรการป้องกันและแก้ไขผลกระทบสิ่งแวดล้อม และมาตรการติดตามตรวจสอบผลกระทบสิ่งแวดล้อมให้ครบถ้วน ชัดเจนด้วย - ในกรณีที่ผลการตรวจวัดมลพิษจากแหล่งกำเนิดของโครงการ มีค่าเกินค่าควบคุมที่กำหนดไว้ให้โครงการทำการตรวจสอบสาเหตุ ทำการแก้ไข และทำการตรวจวัดซ้ำเพื่อยืนยันประสิทธิภาพในการแก้ไข พร้อมทั้งกำหนดมาตรการเพื่อป้องกันการเกิดปัญหาในลักษณะดังกล่าวให้ครบถ้วน - กำหนดให้มีการรายงานลักษณะของกิจกรรมต่างๆ ที่เกิดขึ้นบริเวณจุดตรวจวัดคุณภาพอากาศในบรรยากาศขณะทำการตรวจวัด - ให้ความร่วมมือในการเชื่อมโยงข้อมูลผลการตรวจวัดคุณภาพสิ่งแวดล้อมแบบต่อเนื่อง (Online Monitoring) ในสถานประกอบการไปยังศูนย์เฝ้าระวังและควบคุมคุณภาพสิ่งแวดล้อม (Environmental Monitoring and Control Center, EMC²) ของการนิคมอุตสาหกรรมแห่งประเทศไทย 	<ul style="list-style-type: none"> - ภายในพื้นที่โครงการ - ภายในพื้นที่โครงการ - ภายในพื้นที่โครงการ - ภายในพื้นที่โครงการ 	<ul style="list-style-type: none"> - ตลอดช่วงดำเนินการ - ตลอดช่วงดำเนินการ - ตลอดช่วงดำเนินการ - ตลอดช่วงดำเนินการ 	<ul style="list-style-type: none"> - บริษัท พีทีที โกลบอล เคมิคอล จำกัด (มหาชน) - บริษัท พีทีที โกลบอล เคมิคอล จำกัด (มหาชน) - บริษัท พีทีที โกลบอล เคมิคอล จำกัด (มหาชน) - บริษัท พีทีที โกลบอล เคมิคอล จำกัด (มหาชน)

ลงนาม.....

(นายวิรัช บุญบำรุงชัย)

ผู้ช่วยกรรมการผู้จัดการใหญ่ บริษัท พีทีที โกลบอล เคมิคอล จำกัด (มหาชน)

เมษายน 2561



รับรองจำนวนหน้า 26/115



ENVI WORK CO., LTD.

ลงนาม.....

(นายปรีชาวิทย์ รอดรัตน์)

ผู้อำนวยการสิ่งแวดล้อม บริษัท เอ็นไว เวิร์ค จำกัด

เมษายน 2561

ตารางที่ 2 (ต่อ)

องค์ประกอบด้านสิ่งแวดล้อม	มาตรการป้องกันและแก้ไขผลกระทบสิ่งแวดล้อม	สถานที่ดำเนินการ	ระยะเวลา	ผู้รับผิดชอบ
1. มาตรการทั่วไป (ต่อ)	<ul style="list-style-type: none"> - กำหนดให้โครงการแจ้งการนิคมอุตสาหกรรมแห่งประเทศไทยทราบ ก่อนการหยุดการผลิตเพื่อดำเนินการซ่อมบำรุงเครื่องจักร และอุปกรณ์ประจำปี (Shutdown/ Turnaround) และในช่วงก่อนการเริ่มกระบวนการผลิต (Pre-Startup) - หากโครงการไม่ดำเนินการก่อสร้างภายในระยะเวลา 2 ปี นับตั้งแต่สำนักงานนโยบายและแผนทรัพยากรธรรมชาติและสิ่งแวดล้อม มีหนังสือแจ้งผลการพิจารณาของคณะกรรมการผู้ชำนาญการพิจารณารายงานการวิเคราะห์ผลกระทบสิ่งแวดล้อม และเห็นชอบในรายงานการวิเคราะห์ผลกระทบสิ่งแวดล้อม ให้โครงการทบทวนข้อมูลผลกระทบและมาตรการเสนอสำนักงานนโยบายและแผนทรัพยากรธรรมชาติและสิ่งแวดล้อม เพื่อดำเนินการพิจารณาตามขั้นตอน - เนื่องจากคณะกรรมการสิ่งแวดล้อมแห่งชาติได้ประกาศให้พื้นที่มาบตาพุดเป็นเขตควบคุมมลพิษ ดังนั้น โครงการโรงงานผลิตยางเทอร์โมพลาสติก และพอลิเอไมด์ชนิดพิเศษ ของบริษัท พีทีที โกลบอล เคมิคอล จำกัด (มหาชน) ซึ่งตั้งอยู่ในเขตควบคุมมลพิษ ต้องดำเนินการตามแผนปรับลดและขจัดมลพิษของเขตควบคุมมลพิษนั้น 	<ul style="list-style-type: none"> - ภายในพื้นที่โครงการ - ภายในพื้นที่โครงการ - ภายในพื้นที่โครงการ 	<ul style="list-style-type: none"> - ตลอดช่วงดำเนินการ - ตลอดช่วงดำเนินการ - ตลอดช่วงดำเนินการ 	<ul style="list-style-type: none"> - บริษัท พีทีที โกลบอล เคมิคอล จำกัด (มหาชน) - บริษัท พีทีที โกลบอล เคมิคอล จำกัด (มหาชน) - บริษัท พีทีที โกลบอล เคมิคอล จำกัด (มหาชน)

ลงนาม.....

(นายวิรัช บุญบำรุงชัย)

ผู้ช่วยกรรมการผู้จัดการใหญ่ บริษัท พีทีที โกลบอล เคมิคอล จำกัด (มหาชน)

เมษายน 2561



รับรองจำนวนหน้า 27/115



ENVI WORK CO., LTD.

ลงนาม.....

(นายปรีชาวิทย์ รอดรัตน์)

ผู้ชำนาญการสิ่งแวดล้อม บริษัท เอ็นไว เวิร์ค จำกัด

เมษายน 2561

ตารางที่ 2 (ต่อ)

องค์ประกอบด้านสิ่งแวดล้อม	มาตรการป้องกันและแก้ไขผลกระทบสิ่งแวดล้อม	สถานที่ดำเนินการ	ระยะเวลา	ผู้รับผิดชอบ
1. มาตรการทั่วไป (ต่อ)	<ul style="list-style-type: none"> - ให้ทบทวนเหตุการณ์อุบัติเหตุ/อุบัติเหตุที่เกิดขึ้นจากการประกอบกิจการอุตสาหกรรมที่มีการผลิตลักษณะเดียวกันทั้งในประเทศและต่างประเทศ โดยเสนอในรายงานผลการปฏิบัติตามมาตรการป้องกันและแก้ไขผลกระทบสิ่งแวดล้อม ปีละ 1 ครั้ง เพื่อนำข้อมูลมาใช้ในการทบทวนและกำหนดมาตรการป้องกันและแก้ไขผลกระทบสิ่งแวดล้อมและมาตรการติดตามตรวจสอบผลกระทบสิ่งแวดล้อมของโครงการให้ครบถ้วนสมบูรณ์ - จัดทำฐานข้อมูลสุขภาพของพนักงานเพื่อนำมาใช้ประกอบการวิเคราะห์สาเหตุในการเกิดความผิดปกติของผลการตรวจสุขภาพของพนักงาน ประจำปีในแต่ละพื้นที่ดำเนินงาน โดยเฉพาะพื้นที่เสี่ยง พร้อมระบุอายุงานของคนงานที่ทำงานในพื้นที่นั้น และวิเคราะห์ความเชื่อมโยงผลการตรวจวัดเพื่อเฝ้าระวังการรับสัมผัสสิ่งแวดล้อมสุขภาพกับรายงานข้อมูลสุขภาพด้วย - กำหนดให้มีการเก็บบันทึกข้อมูลสุขภาพของพนักงานและผู้รับเหมา (เฉพาะผู้รับเหมารายเดือนที่ปฏิบัติงานที่อยู่ในพื้นที่ของโรงงานเป็นประจำทุกวัน ซึ่งโครงการเป็นผู้รับผิดชอบในการตรวจสุขภาพเท่านั้น โดยไม่รวมผู้รับเหมาในช่วงที่มีการหยุดการผลิตเพื่อดำเนินการซ่อมบำรุงเครื่องจักรและอุปกรณ์ประจำปี (Shutdown/Turnaround)) ในฐานข้อมูลสุขภาพของโรงงานเป็นระยะเวลา 30 ปี ภายหลังจากที่พนักงานออกจากการทำงาน ยกเว้นในกรณีดังนี้ 	<ul style="list-style-type: none"> - ภายในพื้นที่โครงการ - ภายในพื้นที่โครงการ - ภายในพื้นที่โครงการ 	<ul style="list-style-type: none"> - ตลอดช่วงดำเนินการ - ตลอดช่วงดำเนินการ - ตลอดช่วงดำเนินการ 	<ul style="list-style-type: none"> - บริษัท พีทีที โกลบอล เคมิคอล จำกัด (มหาชน) - บริษัท พีทีที โกลบอล เคมิคอล จำกัด (มหาชน) - บริษัท พีทีที โกลบอล เคมิคอล จำกัด (มหาชน)

ลงนาม

(นายวิชา บุญบำรุงชัย)

ผู้ช่วยกรรมการผู้จัดการใหญ่ บริษัท พีทีที โกลบอล เคมิคอล จำกัด (มหาชน)

เมษายน 2561



รับรองจำนวนหน้า 28/115



ENVI WORK CO., LTD.

ลงนาม

(นายปรีชาวิทย์ รอดรัตน์)

ผู้อำนวยการสิ่งแวดล้อม บริษัท เอ็นไว เวิร์ค จำกัด

เมษายน 2561

ตารางที่ 2 (ต่อ)

องค์ประกอบด้านสิ่งแวดล้อม	มาตรการป้องกันและแก้ไขผลกระทบสิ่งแวดล้อม	สถานที่ดำเนินการ	ระยะเวลา	ผู้รับผิดชอบ
1. มาตรการทั่วไป (ต่อ)	<p>1) กรณีที่พนักงานหรือผู้รับเหมาทำงานกับโครงการเป็นระยะเวลาน้อยกว่า 1 ปี ให้โครงการมอบบันทึกข้อมูลสุขภาพให้กับพนักงานและผู้รับเหมาเมื่อออกจากการทำงาน</p> <p>2) กรณีที่โครงการจะเลิกดำเนินกิจการ ให้โครงการส่งบันทึกข้อมูลสุขภาพของพนักงานและผู้รับเหมาให้กับผู้ว่าจ้างของพนักงานและผู้รับเหมารายต่อไป หากไม่มีผู้ว่าจ้างรายต่อไป ให้โครงการแจ้งให้พนักงานและผู้รับเหมาทราบสิทธิในการขอบันทึกข้อมูลสุขภาพของตนเองล่วงหน้าอย่างน้อย 3 เดือน ก่อนที่โครงการจะเลิกดำเนินกิจการ</p> <p>- กำหนดให้มีเกณฑ์การคัดเลือกและประเมินคุณภาพห้องปฏิบัติการวิเคราะห์และกำหนดให้มีการควบคุมการดำเนินการตรวจวัดคุณภาพสิ่งแวดล้อมของหน่วยงานกลาง (Third Party) ที่มาดำเนินงานให้กับโครงการ เพื่อตรวจสอบความน่าเชื่อถือของข้อมูล ทั้งนี้ แนวทางการตรวจสอบและประเมินห้องปฏิบัติการจะเป็นไปตามกระบวนการบริหารคู่ค้า (Supplier Management) เพื่อให้เกิดความโปร่งใสและเป็นธรรม (Corporate Governance) ต่อทั้งโครงการและหน่วยงานกลาง</p> <p>- หากในอนาคตโครงการและโครงการโรงงานผลิตไฮโดรเจนและอนุพันธ์มีการเปลี่ยนแปลงเป็นคนละนิติบุคคลกัน โครงการจะดำเนินการเพิ่มเติมในส่วนของการขออนุญาตประกอบกิจการโรงงาน ตามกฎหมายที่เกี่ยวข้องได้กำหนดไว้ เช่น ในส่วนของการรับบำบัดน้ำเสีย เป็นต้น</p>	<p>- ภายในพื้นที่โครงการ</p> <p>- ภายในพื้นที่โครงการ</p>	<p>- ตลอดช่วงดำเนินการ</p> <p>- ตลอดช่วงดำเนินการ</p>	<p>- บริษัท พีทีที โกลบอล เคมิคอล จำกัด (มหาชน)</p> <p>- บริษัท พีทีที โกลบอล เคมิคอล จำกัด (มหาชน)</p>

ลงนาม.....

(นายวิรัช บุญบำรุงชัย)

ผู้ช่วยกรรมการผู้จัดการใหญ่ บริษัท พีทีที โกลบอล เคมิคอล

เมษายน 2561



รับรองจำนวนหน้า 29/115



ENVI WORK CO., LTD.

ลงนาม.....

(นายปรีชาวิทย์ รอดรัตน์)

ผู้อำนวยการสิ่งแวดล้อม บริษัท เอ็นไว เวิร์ค จำกัด

เมษายน 2561

ตารางที่ 2 (ต่อ)

องค์ประกอบด้านสิ่งแวดล้อม	มาตรการป้องกันและแก้ไขผลกระทบสิ่งแวดล้อม	สถานที่ดำเนินการ	ระยะเวลา	ผู้รับผิดชอบ
1. มาตรการทั่วไป (ต่อ)	<ul style="list-style-type: none"> - หากในอนาคตโครงการและโครงการโรงงานผลิตไฮโดรฟรินอลและอนุพันธ์มีการเปลี่ยนแปลงเป็นคนละนิติบุคคลกัน ทางโครงการจะมีการบริหารจัดการ โดยในส่วนของ การใช้ทางเข้า-ออก จะมีการจัดทำหนังสือสัญญาเป็นลายลักษณ์อักษรเรื่องการอนุญาตให้ใช้ทางเข้า-ออกร่วมกัน และปฏิบัติตาม มาตรการป้องกันและควบคุมที่ระบุไว้ในรายงานการวิเคราะห์ผลกระทบ สิ่งแวดล้อม (EIA) รวมถึงในส่วนของ การใช้ระบบสาธารณูปโภคทั้งสอง โครงการจะจัดทำหนังสือสัญญาเกี่ยวกับการใช้ระบบสาธารณูปโภคร่วมกัน อย่างชัดเจน รวมไปถึงระบบท่อและระบบบำบัดน้ำเสีย ทั้งนี้หากมีการเปลี่ยนแปลงรายละเอียดในส่วนของระบบบำบัดหรือรายละเอียดโครงการ ที่แตกต่างจากรายงาน EIA ที่ได้รับความเห็นชอบไว้ โครงการจะจัดทำ รายงานการเปลี่ยนแปลงตามเงื่อนไขที่กำหนดไว้ในมาตรการทั่วไป - กำหนดให้มีเกณฑ์การคัดเลือกและประเมินคุณภาพของสถานบริการ สุขภาพและห้องปฏิบัติการวิเคราะห์ที่โครงการใช้บริการตรวจสอบสุขภาพของ พนักงานประจำ ทั้งนี้ แนวทางการตรวจสอบและประเมินสถานบริการ สุขภาพจะเป็นไปตามกระบวนการบริหารคู่ค้า (Supplier Management) เพื่อให้เกิดความโปร่งใสและเป็นธรรม (Corporate Governance) 	<ul style="list-style-type: none"> - ภายในพื้นที่โครงการ - ภายในพื้นที่โครงการ 	<ul style="list-style-type: none"> - ตลอดช่วงดำเนินการ - ตลอดช่วงดำเนินการ 	<ul style="list-style-type: none"> - บริษัท พีทีที โกลบอล เคมิคอล จำกัด (มหาชน) - บริษัท พีทีที โกลบอล เคมิคอล จำกัด (มหาชน)

ลงนาม.....

(นายวิรัช บุญบำรุงชัย)

ผู้ช่วยกรรมการผู้จัดการใหญ่ บริษัท พีทีที โกลบอล เคมิคอล จำกัด (มหาชน)

เมษายน 2561



รับรองจำนวนหน้า 30/115

ENVI WORK CO., LTD.



ลงนาม.....

(นายปรีชาวิทย์ รอดรัตน์)

ผู้อำนวยการสิ่งแวดล้อม บริษัท เอ็นไว เวิร์ค จำกัด

เมษายน 2561

ตารางที่ 2 (ต่อ)

องค์ประกอบด้านสิ่งแวดล้อม	มาตรการป้องกันและแก้ไขผลกระทบสิ่งแวดล้อม	สถานที่ดำเนินการ	ระยะเวลา	ผู้รับผิดชอบ
2. ด้านทรัพยากรทางกายภาพ 2.1 คุณภาพอากาศ	<ul style="list-style-type: none"> - ติดตั้งระบบเอสซีอาร์ (Selective Catalytic Reduction) ที่มีการบรรจุสารเร่งปฏิกิริยาอยู่ภายในและมีการใช้สารประกอบแอมโมเนียฉีดพ่นเข้าไปจำนวน 1 ชุดเพื่อควบคุมค่าก๊าซออกไซด์ของไนโตรเจนที่เกิดจากแหล่งกำเนิดมลพิษ ได้แก่ (1) หน่วยผลิตความร้อน (Hot Oil Heater) จำนวน 2 ชุด และ (2) เตาเผาทำลายก๊าซที่เหลือจากกระบวนการผลิต (Incinerator) จำนวน 1 ชุด ก่อนระบายก๊าซที่ผ่านการบำบัดออกปล่อยระบายมลพิษ - โครงการไอโซพรีนอลและอนุพันธ์ได้มีการโอนกรรมสิทธิ์ประกอบการระบายมลพิษของโครงการ (พื้นที่ 19 ไร่) ให้แก่โครงการโรงงานผลิตยางเทอร์โมพลาสติกและพอลิเอไมด์ชนิดพิเศษ (พื้นที่ 120.63 ไร่) - ควบคุมการระบายสารมลพิษทางอากาศจากปล่องระบายมลพิษให้อยู่ในค่าการระบายของนิคมฯ (Emission Quota) กำหนด และมีค่าควบคุมดังตารางที่ 2-1 โดยมีรายละเอียด ดังนี้ 	<ul style="list-style-type: none"> - ภายในพื้นที่โครงการ - ภายในพื้นที่โครงการ - ภายในพื้นที่โครงการ 	<ul style="list-style-type: none"> - ตลอดช่วงดำเนินการ - ตลอดช่วงดำเนินการ - ตลอดช่วงดำเนินการ 	<ul style="list-style-type: none"> - บริษัท พีทีที โกลบอล เคมิคอล จำกัด (มหาชน) - บริษัท พีทีที โกลบอล เคมิคอล จำกัด (มหาชน) - บริษัท พีทีที โกลบอล เคมิคอล จำกัด (มหาชน)

ลงนาม

(นายวิรัช บุญบำรุงชัย)

ผู้ช่วยกรรมการผู้จัดการใหญ่ บริษัท พีทีที โกลบอล เคมิคอล จำกัด (มหาชน)

เมษายน 2561



รับรองจำนวนหน้า 31/115



ENVI WORK CO., LTD.

ลงนาม

(นายปรีชาวิทย์ รอดรัตน์)

ผู้อำนวยการสิ่งแวดล้อม บริษัท เอ็นไว เวิร์ค จำกัด

เมษายน 2561

ตารางที่ 2-1

ข้อมูลแหล่งกำเนิดมลพิษทางอากาศและค่าควบคุมจากปล่องระบายของโครงการ

ปล่อง	เชื้อเพลิงที่ใช้	ระบบควบคุมมลพิษ	ข้อมูลปล่อง				ข้อมูลก๊าซที่ระบายออก						ความเข้มข้น				อัตราการระบาย			
			Coordinate		Diameter	Height	Temp		V	O ₂	Humidity	Q _{standard}	TSP	NO _x	SO ₂	Cyclohexane	TSP	NO _x	SO ₂	Cyclohexane
			X	Y	(m)	(m)	(°C)	(K)	(m/s)	(%)	(%)	(Nm ³ /s)	(mg/m ³)	(ppm)	(ppm)	(mg/m ³)	(g/s)	(g/s)	(g/s)	(g/s)
ปล่อง Common Stack	ของเหลวที่มีที่มิไฮโดรคาร์บอน เป็นองค์ประกอบจากโครงการ และจากโครงการโรงงานผลิต ไอโซพรีนอลและอนุพันธ์	ระบบเอสซีอาร์ (Selective Catalytic Reduction; SCR)	729668	1406776	1.3	60	380	653.15	15.67	12.2	0	5.90 ^{1/}	45	11.5	29	-	0.266	0.128	0.448	-
ปล่องของส่วนกำจัดความชื้นและอบแห้ง	-	-	729957	1406340	1.2	5	77	350.15	9.39	-	30	6.33 ^{2/}	-	-	-	3,000	-	-	-	19.0
มาตรฐาน													320 ^{3/}	200 ^{3/}	60 ^{3/}	- ^{5/}	-	-	-	-
กรอบการระบายของโครงการตามข้อกำหนดของนิคมอุตสาหกรรมเหมราชตะวันออก (มาบตาพุด) ^{4/}													-	-	-	-	0.533	0.129	0.484	-

หมายเหตุ : ^{1/}อ้างอิงสภาวะมาตรฐานที่ความดัน 1 บรรยากาศ อุณหภูมิ 25 องศาเซลเซียส ที่สภาวะแห้ง (Dry Basis) ออกซิเจนร้อยละ 7

^{2/}อ้างอิงสภาวะมาตรฐานที่ความดัน 1 บรรยากาศ อุณหภูมิ 25 องศาเซลเซียส ที่สภาวะแห้ง (Dry Basis)

^{3/}ประกาศกระทรวงทรัพยากรธรรมชาติและสิ่งแวดล้อม เรื่อง กำหนดมาตรฐานควบคุมการปล่อยทิ้งอากาศเสียจากโรงงานอุตสาหกรรม พ.ศ. 2549

^{4/}กรอบการระบายตามข้อกำหนดของนิคมฯ ตามที่ระบุไว้ในรายงาน EHIA ของโครงการนิคมอุตสาหกรรมเหมราชตะวันออก (มาบตาพุด) ส่วนขยาย (ครั้งที่ 4) โดยโครงการตั้งอยู่ในพื้นที่ที่ถูกควบคุมด้วยอัตราการระบายปี 2556 Zone D ซึ่งกำหนดให้ระบาย TSP เท่ากับ 0.33 กิโลกรัมต่อไร่-วัน NO_x เท่ากับ 0.08 กิโลกรัมต่อไร่-วัน และ SO₂ เท่ากับ 0.30 กิโลกรัมต่อไร่-วัน

^{5/}ปัจจุบันประเทศไทยยังไม่ได้มีการกำหนดมาตรฐาน

ที่มา : บริษัท พีทีที โกลบอล เคมิคอล จำกัด (มหาชน), 2561

ลงนาม.....

(นายวิรัช บุญบำรุงชัย)

ผู้ช่วยกรรมการผู้จัดการใหญ่ บริษัท พีทีที โกลบอล เคมิคอล จำกัด (มหาชน)

เมษายน 2561



รับรองจำนวนหน้า 32/115



ลงนาม.....

(นายวิชาวิทย์ รอดรัตน์)

ผู้อำนวยการสิ่งแวดล้อม บริษัท เอ็นไว เวิร์ค จำกัด

เมษายน 2561

ตารางที่ 2 (ต่อ)

องค์ประกอบด้านสิ่งแวดล้อม	มาตรการป้องกันและแก้ไขผลกระทบสิ่งแวดล้อม	สถานที่ดำเนินการ	ระยะเวลา	ผู้รับผิดชอบ
2.1 คุณภาพอากาศ (ต่อ)	<p>ปล่อง Common stack</p> <ul style="list-style-type: none"> * ก๊าซออกไซด์ของไนโตรเจน ไม่เกิน 11.5 ส่วนในล้านส่วน และไม่เกิน 0.128 กรัมต่อวินาที * ก๊าซซัลเฟอร์ไดออกไซด์ ไม่เกิน 29 ส่วนในล้านส่วน และไม่เกิน 0.448 กรัมต่อวินาที * ฝุ่นละอองรวม ไม่เกิน 45 มิลลิกรัมต่อลูกบาศก์เมตร และไม่เกิน 0.266 กรัมต่อวินาที <p>- ควบคุมการระบายสารมลพิษทางอากาศจากปล่องของส่วนกำจัดความชื้น และอบแห้งซึ่งมีสารไฮโดรคาร์บอนเป็นมลพิษหลัก ความเข้มข้นไม่เกิน $3,000 \text{ mg/m}^3$ (19 g/s) (ดังตารางที่ 2-1)</p> <p>- ระบบหอเผาถูกออกแบบให้เป็นแบบ Smokeless Flare ใช้ในการเผาทำลายก๊าซจากกระบวนการผลิตในกรณีฉุกเฉิน จำนวน 1 หอ สูง 75 เมตร ตามมาตรฐาน API 521 สามารถรองรับปริมาณสารที่นำมาเผาทำลายได้ สูงสุด 150 ตันต่อชั่วโมง</p> <p>- ตรวจสอบและบำรุงรักษาหอเผาตามโปรแกรมบำรุงรักษาเชิงป้องกัน (Preventive Maintenance) เพื่อให้หอเผาสามารถทำงานได้อย่างต่อเนื่อง และลดความเสี่ยงที่จะเกิดการขัดข้อง</p> <p>- ใช้ระบบ Work Permit เพื่อขอเข้าทำงานในพื้นที่ Sterile Zone ของระบบหอเผา</p>	- ภายในพื้นที่โครงการ	- ตลอดช่วงดำเนินการ	- บริษัท พีทีที โกลบอล เคมิคอล จำกัด (มหาชน)

ลงนาม.....

(นายวิรัช บุญบำรุงชัย)

ผู้ช่วยกรรมการผู้จัดการใหญ่ บริษัท พีทีที โกลบอล เคมิคอล จำกัด (มหาชน)

เมษายน 2561



รับรองจำนวนหน้า 33/115



ENVI WORK CO., LTD.

ลงนาม.....

(นายปรีชาวิทย์ รอดรัตน์)

ผู้อำนวยการสิ่งแวดล้อม บริษัท เอ็นไว เวิร์ค จำกัด

เมษายน 2561

ตารางที่ 2 (ต่อ)

องค์ประกอบด้านสิ่งแวดล้อม	มาตรการป้องกันและแก้ไขผลกระทบสิ่งแวดล้อม	สถานที่ดำเนินการ	ระยะเวลา	ผู้รับผิดชอบ
2.1 คุณภาพอากาศ (ต่อ)	<ul style="list-style-type: none"> - ออกแบบหน่วยเผาทำลายก๊าซที่เหลือจากกระบวนการผลิต (Incinerator) ขนาด 8.64 ตัน/วัน ซึ่งถูกออกแบบให้เป็นระบบปิดและมีหัวเผาซึ่งใช้สารผสมที่มีไฮโดรคาร์บอนเป็นองค์ประกอบ และมีการควบคุมอุณหภูมิในห้องเผาไหม้ของ Incinerator และออกแบบให้มีระยะเวลาในการเผาสอดคล้องกับคำแนะนำในการออกแบบของ U.S. EPA ให้มีสภาวะการทำงานที่เหมาะสมกับก๊าซที่ต้องการกำจัดและทำให้เกิดการเผาไหม้ที่สมบูรณ์ - กำหนดให้มีการติดตั้งเครื่องดักฝุ่นแบบ Cyclone Separator และ Bag Filter เพื่อดักเศษยางที่อาจปะปนมากับอากาศที่เกิดจาก Dryer และไซโล ก่อนที่จะระบายอากาศผ่านระบบดักฝุ่นออกทางปล่องของส่วนกำจัดความชื้นและอบแห้งต่อไป - โครงการไม่มีการระบาย 1,3 บิวทาไดอิน ออกจากปล่องส่วนกำจัดความชื้นและอบแห้ง - ออกแบบและเลือกใช้อุปกรณ์ที่เกี่ยวข้องกับสาร 1,3 บิวทาไดอิน ที่เป็นแบบป้องกันการรั่วซึม (Zero Emission) ได้แก่ การเลือกใช้ข้อต่อ หน้าแปลน และเลือกใช้วาล์วควบคุมการเปิดปิดชนิดที่ไม่มีการรั่วไหล ยกตัวอย่างเช่น Bellow seal valve เป็นต้น และเลือกใช้เครื่องสูบลูกที่เป็นแบบปิด ยกตัวอย่างเช่น sealless pump เป็นต้น 	<ul style="list-style-type: none"> - ภายในพื้นที่โครงการ - ภายในพื้นที่โครงการ - ภายในพื้นที่โครงการ - ภายในพื้นที่โครงการ 	<ul style="list-style-type: none"> - ตลอดช่วงดำเนินการ - ตลอดช่วงดำเนินการ - ตลอดช่วงดำเนินการ - ตลอดช่วงดำเนินการ 	<ul style="list-style-type: none"> - บริษัท พีทีที โกลบอล เคมิคอล จำกัด (มหาชน) - บริษัท พีทีที โกลบอล เคมิคอล จำกัด (มหาชน) - บริษัท พีทีที โกลบอล เคมิคอล จำกัด (มหาชน) - บริษัท พีทีที โกลบอล เคมิคอล จำกัด (มหาชน)

ลงนาม.....

(นายวิรัช บุญบำรุงชัย)

ผู้ช่วยกรรมการผู้จัดการใหญ่ บริษัท พีทีที โกลบอล เคมิคอล จำกัด (มหาชน)

เมษายน 2561



รับรองจำนวนหน้า 34/115



ENVI WORK CO., LTD.

ลงนาม.....

(นายปรีชาวิทย์ รอดรัตน์)

ผู้อำนวยการสิ่งแวดล้อม บริษัท เอ็นไอ เวิร์ค จำกัด

เมษายน 2561

ตารางที่ 2 (ต่อ)

องค์ประกอบด้านสิ่งแวดล้อม	มาตรการป้องกันและแก้ไขผลกระทบสิ่งแวดล้อม	สถานที่ดำเนินการ	ระยะเวลา	ผู้รับผิดชอบ
2.1 คุณภาพอากาศ (ต่อ)	<ul style="list-style-type: none"> - จัดทำข้อมูลการระบายสารอินทรีย์ระเหย (VOCs Inventory) ที่มาจากแหล่งกำเนิดของโครงการ โดยให้ดำเนินการตามร่างคู่มือการประเมินการระบายสารอินทรีย์ระเหยจากแหล่งกำเนิดในโรงงานอุตสาหกรรม กรมโรงงานอุตสาหกรรม ทั้งนี้การประเมินการรั่วซึมจากแหล่งกำเนิดให้ดำเนินการตามประกาศกระทรวงอุตสาหกรรมที่เกี่ยวข้องให้แล้วเสร็จภายในระยะเวลา 1 ปี หลังจากดำเนินโครงการ หลังจากนั้นให้ดำเนินการตามกฎหมายที่เกี่ยวข้องกำหนด - กำหนดให้ควบคุมการรั่วซึมของอุปกรณ์เกี่ยวกับระบบลำเลียงสารอินทรีย์ระเหยตามประกาศกระทรวงอุตสาหกรรม เรื่อง กำหนดหลักเกณฑ์ และวิธีการปฏิบัติในการตรวจสอบและควบคุมการรั่วซึมของสารอินทรีย์ระเหยจากอุปกรณ์ในโรงงานอุตสาหกรรม พ.ศ.2555 หรือกฎหมายที่เกี่ยวข้อง โดยควบคุมให้ไม่เกินร้อยละ 80 ของค่าควบคุมตามประกาศดังกล่าว - กำหนดให้มีการตรวจวัดการรั่วซึมของสารอินทรีย์ระเหยจากอุปกรณ์ลำเลียงตามหลักเกณฑ์หรือกฎหมายที่เกี่ยวข้องอย่างน้อยปีละครั้ง - จัดให้มีการป้องกัน/ควบคุมการรั่วซึมของสารอินทรีย์ระเหย (VOCs) ที่ Fugitive Sources ในช่วงดำเนินการผลิต โดยตรวจสอบการรั่วซึมด้วยการเดินตรวจ (Walk Through Survey) ซึ่งมีขั้นตอนดังนี้ (1) กำหนดพื้นที่ในการตรวจสอบในส่วนกระบวนการผลิต โดยแบ่งเป็นส่วนต่าง ๆ 	<ul style="list-style-type: none"> - ภายในพื้นที่โครงการ - ภายในพื้นที่โครงการ - ภายในพื้นที่โครงการ - ภายในพื้นที่โครงการ 	<ul style="list-style-type: none"> - ตลอดช่วงดำเนินการ - ตลอดช่วงดำเนินการ - ตลอดช่วงดำเนินการ - ตลอดช่วงดำเนินการ 	<ul style="list-style-type: none"> - บริษัท พีทีที โกลบอล เคมิคอล จำกัด (มหาชน) - บริษัท พีทีที โกลบอล เคมิคอล จำกัด (มหาชน) - บริษัท พีทีที โกลบอล เคมิคอล จำกัด (มหาชน) - บริษัท พีทีที โกลบอล เคมิคอล จำกัด (มหาชน)

ลงนาม.....

(นายวิรัช บุญบำรุงชัย)

ผู้ช่วยกรรมการผู้จัดการใหญ่ บริษัท พีทีที โกลบอล เคมิคอล จำกัด (มหาชน)

เมษายน 2561



รับรองจำนวนหน้า 35/115



ENVI WORK CO., LTD.

ลงนาม.....

(นายปรีชาวิทย์ รอดรัตน์)

ผู้อำนวยการสิ่งแวดล้อม บริษัท เอ็นไว เวิร์ค จำกัด

เมษายน 2561

ตารางที่ 2 (ต่อ)

องค์ประกอบด้านสิ่งแวดล้อม	มาตรการป้องกันและแก้ไขผลกระทบสิ่งแวดล้อม	สถานที่ดำเนินการ	ระยะเวลา	ผู้รับผิดชอบ
2.1 คุณภาพอากาศ (ต่อ)	<p>(2) กำหนดผู้รับผิดชอบในการตรวจสอบในแต่ละพื้นที่ที่แบ่งไว้โดยพนักงานปฏิบัติการผลิต (Operator) ที่ดูแลในแต่ละพื้นที่และดำเนินการ ดังนี้</p> <p>(ก) หากตรวจพบการรั่วซึม/รั่วระเหย ให้ทำการแก้ไขทันที เช่น การขันกวดหน้าแปลน การปิดจุกปลายท่อ เป็นต้น สำหรับกรณีไม่สามารถแก้ไขได้เอง ให้แจ้งส่วนซ่อมบำรุงให้เข้ามาทำการแก้ไขทันที</p> <p>(ข) หลังการแก้ไขแล้วเสร็จ ให้ทำการตรวจวัดซ้ำ โดยค่าตรวจวัดจะต้องอยู่ในเกณฑ์ที่หน่วยงานราชการกำหนด</p> <p>(3) ตรวจวัดการรั่วซึมที่อุปกรณ์ต่างๆ ในโรงงานให้มีค่าตามที่กฎหมายกำหนด ทำการปรับปรุงในจุดที่ผลการตรวจวัดเกินค่าควบคุมในระยะเวลาที่กำหนด รวมทั้งค่าควบคุมปริมาณการรั่วซึมของอุปกรณ์ต่างๆ ในโรงงานให้มีค่าตามที่กฎหมายกำหนด</p> <ul style="list-style-type: none"> - จัดให้มีแผนการซ่อมบำรุงเชิงป้องกัน และตรวจสอบตามแผนการซ่อมบำรุงรักษาประจำปี สำหรับหน่วยการผลิตที่มีสารอินทรีย์ระเหย เพื่อป้องกันการรั่วซึมออกสู่อากาศ - จัดเตรียมอุปกรณ์และอะไหล่ของระบบควบคุมมลพิษทางอากาศให้เพียงพอ เพื่อให้สามารถซ่อมแซมได้ทันทีเมื่อระบบขัดข้อง - จัดให้มีพนักงานเดินตรวจตราในพื้นที่กระบวนการผลิตเพื่อตรวจสอบความผิดปกติของเครื่องจักรและอุปกรณ์ต่างๆ ตามแผนการดำเนินการ 	<p>- ภายในพื้นที่โครงการ</p> <p>- ภายในพื้นที่โครงการ</p> <p>- ภายในพื้นที่โครงการ</p>	<p>- ตลอดช่วงดำเนินการ</p> <p>- ตลอดช่วงดำเนินการ</p> <p>- ตลอดช่วงดำเนินการ</p>	<p>- บริษัท พีทีที โกลบอล เคมิคอล จำกัด (มหาชน)</p> <p>- บริษัท พีทีที โกลบอล เคมิคอล จำกัด (มหาชน)</p> <p>- บริษัท พีทีที โกลบอล เคมิคอล จำกัด (มหาชน)</p>

ลงนาม.....

(นายวิรัช บุญบำรุงชัย)

ผู้ช่วยกรรมการผู้จัดการใหญ่ บริษัท พีทีที โกลบอล เคมิคอล จำกัด (มหาชน)

เมษายน 2561

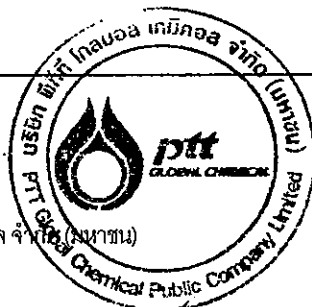

รับรองจำนวนหน้า 36/115



ENVI WORK CO., LTD.

ลงนาม.....

(นายปรีชาวิทย์ รอดรัตน์)

ผู้อำนวยการสิ่งแวดล้อม บริษัท เอ็นไว เวิร์ค จำกัด

เมษายน 2561

ตารางที่ 2 (ต่อ)

องค์ประกอบด้านสิ่งแวดล้อม	มาตรการป้องกันและแก้ไขผลกระทบสิ่งแวดล้อม	สถานที่ดำเนินการ	ระยะเวลา	ผู้รับผิดชอบ
2.1 คุณภาพอากาศ (ต่อ)	<ul style="list-style-type: none"> - ให้ความร่วมมือกับกรมควบคุมมลพิษหรือหน่วยงานอื่นๆ ที่เกี่ยวข้องในการเฝ้าระวังและควบคุม VOCs ต่างๆ - กำหนดให้มีการติดตั้งอุปกรณ์ตรวจวัดก๊าซแบบต่อเนื่อง (Gas Detector) บริเวณพื้นที่ถังเก็บกักและพื้นที่การผลิตหลักที่มีการใช้ 1,3-บิวทาไดอิน ในปริมาณมากเพื่อตรวจสอบการรั่วซึม - ติดตั้งระบบรวบรวมก๊าซที่เกิดจากวาล์วระบายความดันทำงานเมื่อนำเข้าไปเผาทำลายที่หอเผาของโครงการโดยไม่มีการระบายก๊าซจากถังออกสู่ภายนอกโดยตรง - กำหนดให้มีการออกแบบถังเก็บ 1,3-บิวทาไดอิน ที่เป็นระบบปิด และการติดตั้ง อุปกรณ์ควบคุมความดันเพื่อความปลอดภัย กรณีที่มีการระบายก๊าซออกผ่านวาล์วฉุกเฉินให้รวมก๊าซข้างต้นไปเผาทำลายที่หอเผา โดยไม่มีการระบายก๊าซออกสู่บรรยากาศโดยตรง - จัดให้มีแผนบำรุงรักษาในเชิงป้องกัน (Preventive Maintenance Program) สำหรับอุปกรณ์ที่เกี่ยวข้องกับการควบคุมสารมลพิษทางอากาศ ซึ่งเป็นการบำรุงรักษาตามระยะเวลาการใช้งานหรือตามชั่วโมงการทำงานของเครื่องจักร 	<ul style="list-style-type: none"> - ภายในพื้นที่โครงการ - ภายในพื้นที่โครงการ - ภายในพื้นที่โครงการ - ภายในพื้นที่โครงการ - ภายในพื้นที่โครงการ 	<ul style="list-style-type: none"> - ตลอดช่วงดำเนินการ - ตลอดช่วงดำเนินการ - ตลอดช่วงดำเนินการ - ตลอดช่วงดำเนินการ - ตลอดช่วงดำเนินการ 	<ul style="list-style-type: none"> - บริษัท พีทีที โกลบอล เคมิคอล จำกัด (มหาชน) - บริษัท พีทีที โกลบอล เคมิคอล จำกัด (มหาชน) - บริษัท พีทีที โกลบอล เคมิคอล จำกัด (มหาชน) - บริษัท พีทีที โกลบอล เคมิคอล จำกัด (มหาชน) - บริษัท พีทีที โกลบอล เคมิคอล จำกัด (มหาชน)

ลงนาม.....

(นายวิรัช บุญบำรุงชัย)

ผู้ช่วยกรรมการผู้จัดการใหญ่ บริษัท พีทีที โกลบอล เคมิคอล จำกัด (มหาชน)

เมษายน 2561



รับรองจำนวนหน้า 37/115



ENVI WORK CO., LTD.

ลงนาม.....

(นายปรีชาวิทย์ รอดรัตน์)

ผู้อำนวยการสิ่งแวดล้อม บริษัท เอ็นไว เวิร์ค จำกัด

เมษายน 2561

ตารางที่ 2 (ต่อ)

องค์ประกอบด้านสิ่งแวดล้อม	มาตรการป้องกันและแก้ไขผลกระทบสิ่งแวดล้อม	สถานที่ดำเนินการ	ระยะเวลา	ผู้รับผิดชอบ
2.1 คุณภาพอากาศ (ต่อ)	<ul style="list-style-type: none"> - จัดให้มีเจ้าหน้าที่ที่มีความรู้และได้รับอนุญาตจากกรมโรงงานอุตสาหกรรม เป็นผู้ควบคุมระบบบำบัดมลพิษทางอากาศ - สร้างจิตสำนึก (Awareness) เกี่ยวกับสารอินทรีย์ระเหยให้กับพนักงาน เช่น <ul style="list-style-type: none"> (1) ให้ความรู้เกี่ยวกับการรั่วไหลหรือรั่วซึมของสารอินทรีย์ระเหย (2) รณรงค์ให้พนักงานเสนอแนะ และกำจัดสภาพเสี่ยงของจุดที่มีโอกาสเกิดการรั่วไหลหรือรั่วซึมของสารอินทรีย์ระเหย - กำหนดให้แจ้งแผนการหยุดการผลิตของโครงการให้โครงการโรงงานผลิต ไอโซพรีนอลและอนุพันธ์ที่มีพื้นที่ติดกับโครงการรับทราบล่วงหน้าเพื่อให้สามารถวางแผนหยุดการผลิตสอดคล้องตามแผนงานของโครงการ เนื่องจากโครงการข้างต้นมีการใช้สารเคมีและระบบสาธารณูปโภคร่วมกับโครงการ อีกทั้งจัดให้ระบบการสื่อสารที่มีประสิทธิภาพและรวดเร็วเพื่อแจ้งให้โครงการโรงงานผลิตไอโซพรีนอลและอนุพันธ์รับทราบได้อย่างทันท่วงที กรณีที่โครงการมีการหยุดการผลิตแบบฉุกเฉินหรือไม่ได้วางแผนไว้ 	<ul style="list-style-type: none"> - ภายในพื้นที่โครงการ - ภายในพื้นที่โครงการ 	<ul style="list-style-type: none"> - ตลอดช่วงดำเนินการ - ตลอดช่วงดำเนินการ 	<ul style="list-style-type: none"> - บริษัท พีทีที โกลบอล เคมิคอล จำกัด (มหาชน) - บริษัท พีทีที โกลบอล เคมิคอล จำกัด (มหาชน)
2.2. ระดับเสียง	<ul style="list-style-type: none"> - กำหนดให้ระดับเสียงบริเวณริมรั้วโครงการให้มีค่าไม่เกินมาตรฐาน (70 เดซิเบลเอ) - จัดให้มีการดำเนินการตามแผน Preventive Maintenance ของโครงการ อย่างสม่ำเสมอ หากพบว่าอุปกรณ์และเครื่องจักรใดชำรุดหรือได้รับความเสียหายให้เปลี่ยนหรือซ่อมแซมทันที - ติดตั้งป้ายเตือนหรือป้ายแสดงให้ทราบว่าบริเวณใดเป็นพื้นที่ที่มีระดับเสียงเกินกว่า 85 เดซิเบลเอ และป้ายเตือนให้พนักงานสวมใส่อุปกรณ์ป้องกันเสียง 	<ul style="list-style-type: none"> - ภายในพื้นที่โครงการ - ภายในพื้นที่โครงการ - ภายในพื้นที่โครงการ 	<ul style="list-style-type: none"> - ตลอดช่วงดำเนินการ - ตลอดช่วงดำเนินการ - ตลอดช่วงดำเนินการ 	<ul style="list-style-type: none"> - บริษัท พีทีที โกลบอล เคมิคอล จำกัด (มหาชน) - บริษัท พีทีที โกลบอล เคมิคอล จำกัด (มหาชน) - บริษัท พีทีที โกลบอล เคมิคอล จำกัด (มหาชน)

ลงนาม.....

(นายวิรัช บุญบำรุงชัย)

ผู้ช่วยกรรมการผู้จัดการใหญ่ บริษัท พีทีที โกลบอล เคมิคอล จำกัด (มหาชน)

เมษายน 2561



รับรองจำนวนหน้า 38/115



ENVI WORK CO., LTD.

ลงนาม.....

(นายปรีชาวิทย์ รอดรัตน์)

ผู้อำนวยการสิ่งแวดล้อม บริษัท เอ็นไอ เวิร์ค จำกัด

เมษายน 2561

ตารางที่ 2 (ต่อ)

องค์ประกอบด้านสิ่งแวดล้อม	มาตรการป้องกันและแก้ไขผลกระทบสิ่งแวดล้อม	สถานที่ดำเนินการ	ระยะเวลา	ผู้รับผิดชอบ
2.2. ระดับเสียง (ต่อ)	<ul style="list-style-type: none"> - จัดทำโครงการอนุรักษ์การได้ยิน (Hearing Conservation Program) ตามหลักวิชาการในการบริหารจัดการป้องกันไม่ให้พนักงานสัมผัสระดับเสียงดังเป็นเวลานาน เช่น กำหนดระยะเวลาการทำงานเพื่อลดเวลาที่พนักงานสัมผัสเสียงดัง การสลับพนักงาน/การสลับวันทำงานในพื้นที่ที่มีเสียงดัง เป็นต้น - ประชาสัมพันธ์ให้ประชาชนหรือชุมชนทราบล่วงหน้า เมื่อโครงการมีความจำเป็นต้องดำเนินกิจกรรมที่ก่อให้เกิดเสียงดังในบางช่วงเวลา - จัดให้มีเจ้าหน้าที่กิจกรรมเพื่อสังคม (Corporate Social Responsibility: CSR) หรือ เจ้าหน้าที่ความปลอดภัย (Safety Health Environment: SHE) เข้าพบปะชุมชนอย่างสม่ำเสมอ เพื่อสอบถามถึงผลกระทบด้านเสียงที่ได้รับจากการดำเนินโครงการ พร้อมทั้งหาแนวทางในการกำหนดมาตรการลดผลกระทบด้านเสียงที่เกิดขึ้น 	<ul style="list-style-type: none"> - ภายในพื้นที่โครงการ - ภายในพื้นที่โครงการ - ภายในพื้นที่โครงการ 	<ul style="list-style-type: none"> - ตลอดช่วงดำเนินการ - ตลอดช่วงดำเนินการ - ตลอดช่วงดำเนินการ 	<ul style="list-style-type: none"> - บริษัท พีทีที โกลบอล เคมิคอล จำกัด (มหาชน) - บริษัท พีทีที โกลบอล เคมิคอล จำกัด (มหาชน) - บริษัท พีทีที โกลบอล เคมิคอล จำกัด (มหาชน)
2.3. คุณภาพน้ำ	<ul style="list-style-type: none"> - จัดให้มีระบบบำบัดน้ำเสียชุดที่ 1 เป็นระบบบำบัดชีวภาพแบบไนตริฟิเคชันเพื่อบำบัดน้ำเสียที่เกิดขึ้นจากกระบวนการผลิตพอลิเอไมด์ของโครงการ โดยระบบบำบัดน้ำเสียมีความสามารถในการรองรับ 144 ลบ.ม./วัน (ดังรูปที่ 1) โดยมีหน่วยบำบัดย่อย ดังนี้ <ul style="list-style-type: none"> * ถัง Equalization Tank ที่มีปริมาตรใช้งานไม่น้อยกว่า 20 ลบ.ม. * ถัง pH Adjustment Tank 1 ที่มีปริมาตรใช้งานไม่น้อยกว่า 2 ลบ.ม. * ถัง pH Adjustment Tank 2 ที่มีปริมาตรใช้งานไม่น้อยกว่า 6 ลบ.ม. * ถัง Bio Reactor Tank 1 ที่มีปริมาตรใช้งานไม่น้อยกว่า 50 ลบ.ม. * ถัง Bio Reactor Tank 2 ที่มีปริมาตรใช้งานไม่น้อยกว่า 270 ลบ.ม. * ถัง Neutralization Tank ที่มีปริมาตรใช้งานไม่น้อยกว่า 10 ลบ.ม. * ถัง Discharge Tank ที่มีปริมาตรใช้งานไม่น้อยกว่า 50 ลบ.ม. 	<ul style="list-style-type: none"> - ภายในพื้นที่โครงการ 	<ul style="list-style-type: none"> - ตลอดช่วงดำเนินการ 	<ul style="list-style-type: none"> - บริษัท พีทีที โกลบอล เคมิคอล จำกัด (มหาชน)

ลงนาม.....

(นายจิรัช บุญบำรุงชัย)

ผู้ช่วยกรรมการผู้จัดการใหญ่ บริษัท พีทีที โกลบอล เคมิคอล จำกัด (มหาชน)

เมษายน 2561



รับรองจำนวนหน้า 39/115



ENVI WORK CO., LTD.

ลงนาม.....

(นายปรีชาวิทย์ รอดรัตน์)

ผู้อำนวยการสิ่งแวดล้อม บริษัท เอ็นไว เวิร์ค จำกัด

เมษายน 2561

ตารางที่ 2 (ต่อ)

องค์ประกอบด้านสิ่งแวดล้อม	มาตรการป้องกันและแก้ไขผลกระทบสิ่งแวดล้อม	สถานที่ดำเนินการ	ระยะเวลา	ผู้รับผิดชอบ
2.3. คุณภาพน้ำ (ต่อ)	<ul style="list-style-type: none"> * บ่อพักน้ำทิ้ง 1 ที่มีปริมาตรใช้งานไม่น้อยกว่า 1,413 ลบ.ม. * บ่อพักน้ำทิ้งฉุกเฉิน 1 ที่มีปริมาตรใช้งานไม่น้อยกว่า 1,413 ลบ.ม. * บ่อพักน้ำทิ้งสุดท้าย 1 ที่มีปริมาตรใช้งานไม่น้อยกว่า 1,413 ลบ.ม. - จัดให้มีระบบบำบัดน้ำเสียชุดที่ 2 เป็นระบบบำบัดชีวภาพและตกตะกอนทางเคมี เพื่อบำบัดน้ำเสียที่เกิดขึ้นจากกระบวนการผลิตโครงการโรงงานผลิตไอโซพรีนอลและอนุพันธ์ โดยระบบบำบัดน้ำเสียมีความสามารถในการรองรับ 64.8 ลูกบาศก์เมตรต่อวัน (อ้างถึงรูปที่ 1) โดยมีหน่วยบำบัดย่อย ดังนี้ <ul style="list-style-type: none"> * ถังตรวจสอบคุณภาพน้ำเสีย ที่มีปริมาตรใช้งานไม่น้อยกว่า 15 ลบ.ม. (โครงการไอโซพรีนอลและอนุพันธ์เป็นผู้รับผิดชอบ) * ถัง Holding Tank ที่มีปริมาตรใช้งานไม่น้อยกว่า 8 ลบ.ม. * ถัง pH Adjustment Tank ที่มีปริมาตรใช้งานไม่น้อยกว่า 2 ลบ.ม. * ถัง Bio Reactor Tank ที่มีปริมาตรใช้งานไม่น้อยกว่า 220 ลบ.ม. * ถัง Coagulation Tank ที่มีปริมาตรใช้งานไม่น้อยกว่า 2 ลบ.ม. * ถัง Flocculation Tank ที่มีปริมาตรใช้งานไม่น้อยกว่า 2 ลบ.ม. * ถัง Sedimentation Tank ที่มีปริมาตรใช้งานไม่น้อยกว่า 27 ลบ.ม. * หน่วยทำสลัดจ์ขึ้น (Dewatering) ที่ความสามารถใช้งานไม่น้อยกว่า 15 กิโลกรัม (ที่สภาวะแห้ง)/ชั่วโมง 	- ภายในพื้นที่โครงการ	- ตลอดช่วงดำเนินการ	- บริษัท พีทีที โกลบอล เคมิคอล จำกัด (มหาชน)

ลงนาม.....

(นายวิรัช บุญบำรุงชัย)

ผู้ช่วยกรรมการผู้จัดการใหญ่ บริษัท พีทีที โกลบอล เคมิคอล จำกัด (มหาชน)

เมษายน 2561



รับรองจำนวนหน้า 41/115



ENVI WORK CO., LTD.

ลงนาม.....

(นายปรีชาวิทย์ รอดรัตน์)

ผู้อำนวยการสิ่งแวดล้อม บริษัท เอ็นไว เวิร์ค จำกัด

เมษายน 2561

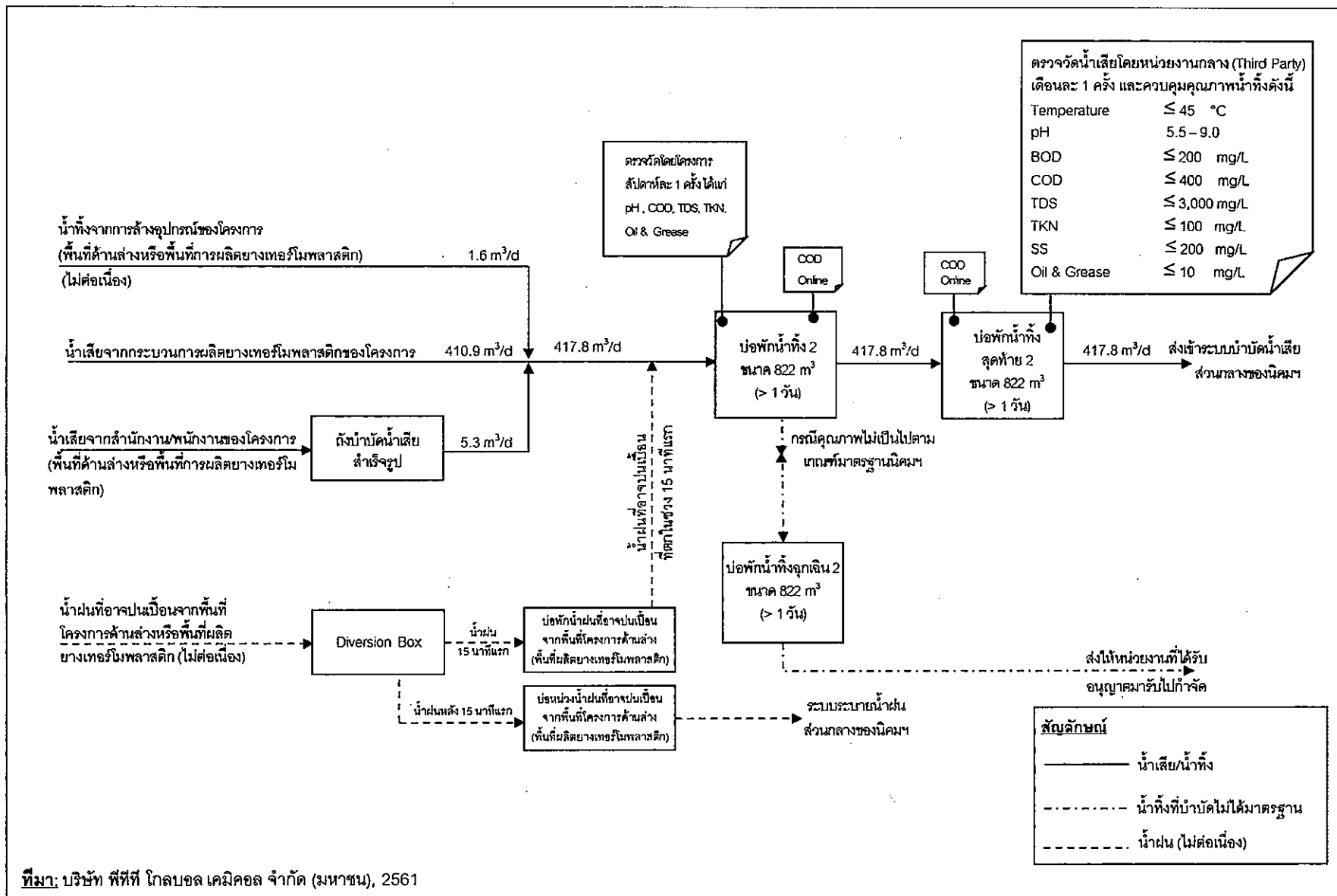

รูปที่ 2 ผังการไหลการจัดการน้ำเสียของโครงการบริเวณพื้นที่กระบวนการผลิตยางเทอร์โมพลาสติก (พื้นที่โครงการด้านล่างของถนนเทศบาล 3-2)

ตารางที่ 2 (ต่อ)

องค์ประกอบด้านสิ่งแวดล้อม	มาตรการป้องกันและแก้ไขผลกระทบสิ่งแวดล้อม	สถานที่ดำเนินการ	ระยะเวลา	ผู้รับผิดชอบ
2.3. คุณภาพน้ำ (ต่อ)	<p>- ปริมาณน้ำเสียที่เกิดขึ้น (อ้างอิงรูปที่ 1 และรูปที่ 2) มีรายละเอียดดังนี้</p> <p>ก) พื้นที่โครงการที่อยู่ฝั่งด้านทิศเหนือหรือด้านบนของถนนเทศบาล 3-2</p> <p>น้ำเสียจากกระบวนการผลิตโพลีเอไมด์ชนิดพิเศษ</p> <p>* น้ำเสียจากสำนักงาน/พนักงานประมาณ 5.3 ลูกบาศก์เมตรต่อวัน (เกิดขึ้นต่อเนื่อง) จะถูกรวบรวมเข้าถังบำบัดน้ำเสียน้ำสำเร็จรูปก่อนส่งเข้าสู่บ่อพักน้ำทิ้ง 1 จากนั้นจะระบายเข้าสู่ระบบบำบัดน้ำเสียส่วนกลางของนิคมฯ ต่อไป</p> <p>* น้ำเสียจากกระบวนการผลิตประมาณ 129.5 ลูกบาศก์เมตรต่อวัน (เกิดขึ้นต่อเนื่อง) จะถูกรวบรวมเข้าสู่ระบบบำบัดน้ำเสียชุดที่ 1 ก่อนส่งเข้าระบบบำบัดน้ำเสียส่วนกลางของนิคมฯ ต่อไป</p> <p>* น้ำทิ้งจากระบบหล่อเย็นประมาณ 600 ลูกบาศก์เมตรต่อวัน (เกิดขึ้นต่อเนื่อง) จะถูกรวบรวม เข้าสู่ระบบบำบัดน้ำเสียชุดที่ 1 และชุดที่ 2 ของโครงการ ก่อนระบายเข้าสู่ระบบบำบัดน้ำเสียส่วนกลางของนิคมฯ ต่อไป</p> <p>* น้ำทิ้งจากการล้างอุปกรณ์ประมาณ 1.6 ลบ.ม./วัน (เกิดขึ้นไม่ต่อเนื่อง) จะถูกรวบรวมเข้าบ่อพักน้ำทิ้ง 1 ก่อนระบายเข้าสู่ระบบบำบัดน้ำเสียส่วนกลางของนิคมฯ ต่อไป</p> <p>* น้ำเสียจากระบบดักกลืนในระบบบำบัดน้ำเสียประมาณ 4 ลูกบาศก์เมตรต่อวัน (เกิดขึ้นต่อเนื่อง) จะถูกรวบรวมเข้าสู่ระบบบำบัดน้ำเสียของโครงการ ก่อนจะถูกรวบรวมเข้าบ่อพักน้ำทิ้ง 1 และระบายเข้าสู่ระบบบำบัดน้ำเสียส่วนกลางของนิคมฯ ต่อไป</p>	- ภายในพื้นที่โครงการ	- ตลอดช่วงดำเนินการ	- บริษัท พีทีที โกลบอล เคมิคอล จำกัด (มหาชน)

ลงนาม.....

(นายวิรัช บุญบำรุงชัย)

ผู้ช่วยกรรมการผู้จัดการใหญ่ บริษัท พีทีที โกลบอล เคมิคอล จำกัด (มหาชน)

เมษายน 2561



รับรองจำนวนหน้า 43/115

ENVI WORK CO., LTD.



ลงนาม.....

(นายปรีชาวิทย์ รอดรัตน์)

ผู้อำนวยการสิ่งแวดล้อม บริษัท เอ็นไว เวิร์ค จำกัด

เมษายน 2561

ตารางที่ 2 (ต่อ)

องค์ประกอบด้านสิ่งแวดล้อม	มาตรการป้องกันและแก้ไขผลกระทบสิ่งแวดล้อม	สถานที่ดำเนินการ	ระยะเวลา	ผู้รับผิดชอบ
2.3. คุณภาพน้ำ (ต่อ)	<p>น้ำเสียจากโครงการโรงงานผลิตไอโซพรีนอลและอนุพันธ์</p> <p>* น้ำเสียจากอาคารสำนักงานประมาณ 3.4 ลูกบาศก์เมตรต่อวัน (เกิดขึ้นต่อเนื่อง) จะถูกรวบรวมเข้าถังบำบัดน้ำเสียสำเร็จรูปของโครงการ ก่อนรวบรวมเข้าบ่อบำบัดน้ำทิ้ง 1 และระบายเข้าสู่ระบบบำบัดน้ำเสียส่วนกลางของนิคมฯ ต่อไป</p> <p>* น้ำเสียจากกระบวนการผลิตประมาณ 58.1 ลูกบาศก์เมตรต่อวัน (เกิดขึ้นต่อเนื่อง) จะถูกรวบรวมเข้าสู่ระบบบำบัดน้ำเสียชุดที่ 2 ของโครงการ ก่อนรวบรวมเข้าบ่อบำบัดน้ำทิ้ง 1 และระบายเข้าสู่ระบบบำบัดน้ำเสียส่วนกลางของนิคมฯ ต่อไป</p> <p>* น้ำเสียจากระบบดักกลั่นในระบบบำบัดน้ำเสียประมาณ 2 ลูกบาศก์เมตรต่อวัน (เกิดขึ้นต่อเนื่อง) จะถูกรวบรวมเข้าสู่ระบบบำบัดน้ำเสียของโครงการ ก่อนจะถูกรวบรวมเข้าบ่อบำบัดน้ำทิ้ง 1 และระบายเข้าสู่ระบบบำบัดน้ำเสียส่วนกลางของนิคมฯ ต่อไป</p> <p>* น้ำทิ้งจากการล้างอุปกรณ์ประมาณ 1.6 ลูกบาศก์เมตรต่อวัน (เกิดขึ้นไม่ต่อเนื่อง) จะถูกรวบรวมเข้าบ่อบำบัดน้ำทิ้ง 1 ก่อนระบายเข้าสู่ระบบบำบัดน้ำเสียส่วนกลางของนิคมฯ ต่อไป</p>			

ลงนาม.....

(นายวิมล บุญบำรุงชัย)

ผู้ช่วยกรรมการผู้จัดการใหญ่ บริษัท พีทีที โกลบอล เคมิคอล จำกัด (มหาชน)

เมษายน 2561



รับรองจำนวนหน้า 44/115

ENVI WORK CO., LTD.



ลงนาม.....

(นายปรีชาวิทย์ รอดรัตน์)

ผู้อำนวยการสิ่งแวดล้อม บริษัท เอ็นไว เวิร์ค จำกัด

เมษายน 2561

ตารางที่ 2 (ต่อ)

องค์ประกอบด้านสิ่งแวดล้อม	มาตรการป้องกันและแก้ไขผลกระทบสิ่งแวดล้อม	สถานที่ดำเนินการ	ระยะเวลา	ผู้รับผิดชอบ
2.3. คุณภาพน้ำ (ต่อ)	<p>ข) พื้นที่โครงการที่อยู่ฝั่งทิศใต้หรือด้านล่างของถนนเทศบาล 3-2 น้ำเสียจากกระบวนการผลิตยางเทอร์โมพลาสติก</p> <p>* น้ำเสียจากสำนักงาน/พนักงาน 5.3 ลูกบาศก์เมตรต่อวัน (เกิดขึ้นต่อเนื่อง) จะถูกรวบรวมเข้าถังบำบัดน้ำเสียสำเร็จรูปของโครงการ ก่อนรวบรวมเข้าบ่อพักน้ำทิ้ง 2 จากนั้นจะระบายเข้าสู่ระบบบำบัดน้ำเสียส่วนกลางของนิคมฯ ต่อไป</p> <p>* น้ำเสียจากกระบวนการผลิต 410.9 ลูกบาศก์เมตรต่อวัน (เกิดขึ้นต่อเนื่อง) จะถูกรวบรวมเข้าบ่อพักน้ำทิ้ง 2 ก่อนระบายเข้าสู่ระบบบำบัดน้ำเสียส่วนกลางของนิคมฯ ต่อไป</p> <p>* น้ำทิ้งจากการล้างอุปกรณ์ 1.6 ลูกบาศก์เมตรต่อวัน (เกิดขึ้นไม่ต่อเนื่อง) จะถูกรวบรวมเข้าบ่อพักน้ำทิ้ง 2 ก่อนระบายเข้าสู่ระบบบำบัดน้ำเสียส่วนกลางของนิคมฯ ต่อไป</p> <p>- จัดให้มีถังบำบัดน้ำเสียสำเร็จรูปเพื่อบำบัดน้ำเสียที่เกิดขึ้นจากอาคารสำนักงาน/พนักงานของโครงการ ดังนี้</p> <p>* บริเวณพื้นที่ส่วนผลิตยางเทอร์โมพลาสติก จำนวน 1 ถัง ซึ่งจะรับน้ำเสียจากสำนักงาน/พนักงานของพื้นที่ส่วนผลิตยางเทอร์โมพลาสติกของโครงการ</p> <p>* บริเวณพื้นที่ส่วนผลิตพอลิเอไมด์ชนิดพิเศษ จำนวน 1 ถัง โดยรับน้ำเสียจากสำนักงาน/พนักงานของพื้นที่ส่วนผลิตพอลิเอไมด์ชนิดพิเศษของโครงการและโครงการโรงงานผลิตไอโซพรีนอลและอนุพันธ์ซึ่งอยู่พื้นที่ติดกันก่อนระบายน้ำทิ้งลงบ่อพักน้ำทิ้งของพื้นที่แต่ละฝั่ง</p>	- ภายในพื้นที่โครงการ	- ตลอดช่วงดำเนินการ	- บริษัท พีทีที โกลบอล เคมิคอล จำกัด (มหาชน)

ลงนาม.....

(นายวิรัช บุญบำรุงชัย)

ผู้ช่วยกรรมการผู้จัดการใหญ่ บริษัท พีทีที โกลบอล เคมิคอล จำกัด (มหาชน)

เมษายน 2561



รับรองจำนวนหน้า 45/115



ENVI WORK CO., LTD.

ลงนาม.....

(นายปรีชาวิทย์ รอดรัตน์)

ผู้อำนวยการสิ่งแวดล้อม บริษัท เอ็นไว เวิร์ค จำกัด

เมษายน 2561

ตารางที่ 2 (ต่อ)

องค์ประกอบด้านสิ่งแวดล้อม	มาตรการป้องกันและแก้ไขผลกระทบสิ่งแวดล้อม	สถานที่ดำเนินการ	ระยะเวลา	ผู้รับผิดชอบ
2.3. คุณภาพน้ำ (ต่อ)	<ul style="list-style-type: none"> - กำหนดให้โครงการโรงงานผลิตไอโซพรีนอลและอนุพันธ์ที่ตั้งอยู่ในอาณาเขตเดียวกับโครงการจะต้องจัดให้มีบ่อตรวจสอบคุณภาพน้ำเสีย ขนาด 15 ลูกบาศก์เมตร เพื่อตรวจสอบลักษณะน้ำเสีย โดยกำหนดให้มีการตรวจวัด พีเอช บีโอดี ซีโอดี ทีดีเอส ทีเคเอ็น สารแขวนลอย ไขมัน/น้ำมัน และฟอร์มาลดีไฮด์ ทุกเดือนก่อนระบายน้ำเสียลงระบบบำบัดน้ำเสียของโรงงานผลิตพอลิเอไมด์ชนิดพิเศษของโครงการ - น้ำเสียของโครงการที่จะส่งไปยังระบบบำบัดน้ำเสียส่วนกลางของนิคมฯ ต้องมีคุณสมบัติตามเกณฑ์ที่นิคมฯ กำหนด ดังนี้ <ul style="list-style-type: none"> * อุณหภูมิ < 45 °C * pH 5.5-9.0 * BOD < 200 mg/L * COD < 400 mg/L * TDS < 3,000 mg/L * TKN < 100 mg/L * SS < 200 mg/L * Formaldehyde < 1 mg/L * Oil & Grease < 10 mg/L 	<ul style="list-style-type: none"> - ภายในพื้นที่โครงการ - ภายในพื้นที่โครงการ 	<ul style="list-style-type: none"> - ตลอดช่วงดำเนินการ - ตลอดช่วงดำเนินการ 	<ul style="list-style-type: none"> - บริษัท พีทีที โกลบอล เคมิคอล จำกัด (มหาชน) - บริษัท พีทีที โกลบอล เคมิคอล จำกัด (มหาชน)

ลงนาม

(นายวิรัช บุญบำรุงชัย)

ผู้ช่วยกรรมการผู้จัดการใหญ่ บริษัท พีทีที โกลบอล เคมิคอล จำกัด (มหาชน)

เมษายน 2561



รับรองจำนวนหน้า 46/115



ลงนาม

(นายปรีชาวิทย์ รอดรัตน์)

ผู้อำนวยการสิ่งแวดล้อม บริษัท เอ็นไว เวิร์ค จำกัด

เมษายน 2561

ENVI WORK CO., LTD.

ตารางที่ 2 (ต่อ)

องค์ประกอบด้านสิ่งแวดล้อม	มาตรการป้องกันและแก้ไขผลกระทบสิ่งแวดล้อม	สถานที่ดำเนินการ	ระยะเวลา	ผู้รับผิดชอบ
2.3. คุณภาพน้ำ (ต่อ)	<ul style="list-style-type: none"> - กำหนดให้มีการตรวจวัดคุณภาพน้ำทั้งบริเวณก่อนเข้า Discharge tank ทุกสัปดาห์ โดยกำหนดให้มีการตรวจวัดพีเอช ซีโอดี ทีดีเอส ทีเคเอ็น ฟอर्मัลดีไฮด์ และไขมัน/น้ำมัน โดยโครงการ - กำหนดให้มีการตรวจวัดคุณภาพน้ำทั้งบริเวณบ่อกักน้ำทั้ง 2 ทุกสัปดาห์ โดยกำหนดให้มีการตรวจวัดพีเอช ซีโอดี ทีดีเอส ทีเคเอ็น และไขมัน/น้ำมัน โดยโครงการ - จัดให้มีเจ้าหน้าที่ที่มีความรู้เป็นผู้ควบคุมระบบบำบัดมลพิษทางน้ำตามที่ กรมโรงงานอุตสาหกรรมกำหนด - กำหนดให้มีการจัดทำแผนซ่อมบำรุงในเชิงป้องกันสำหรับระบบบำบัด น้ำเสียของโครงการ พร้อมทั้งให้ดำเนินการตามแผนอย่างเคร่งครัด - ออกแบบให้มีหน่วยบำบัดกลิ่นแบบสครับเบอร์ จำนวน 2 ชุด บริเวณระบบ บำบัดน้ำเสียชุดที่ 1 และชุดที่ 2 เพื่อทำหน้าที่ควบคุมกลิ่นรบกวนบริเวณ ระบบบำบัดน้ำเสีย - กำหนดให้มีการอุปกรณ์สำรองหรืออะไหล่ของระบบบำบัดน้ำเสียของ โครงการให้เพียงพอเพื่อทำให้สามารถซ่อมบำรุงเครื่องจักรของระบบบำบัด น้ำเสียได้อย่างทันท่วงที - กรณีหากคุณภาพน้ำทิ้งไม่เป็นไปตามเกณฑ์มาตรฐานของนิคมฯ หรือ ระบบบำบัดน้ำเสียส่วนกลางของนิคมฯ ชัดข้อจะระบายน้ำทิ้งลงบ่อกัก น้ำทิ้งฉุกเฉินของโครงการ ก่อนส่งให้หน่วยงานที่รับอนุญาตจากทาง ราชการรับกำจัดต่อไป 	<ul style="list-style-type: none"> - ภายในพื้นที่โครงการ - ภายในพื้นที่โครงการ - ภายในพื้นที่โครงการ - ภายในพื้นที่โครงการ - ภายในพื้นที่โครงการ - ภายในพื้นที่โครงการ 	<ul style="list-style-type: none"> - ตลอดช่วงดำเนินการ - ตลอดช่วงดำเนินการ - ตลอดช่วงดำเนินการ - ตลอดช่วงดำเนินการ - ตลอดช่วงดำเนินการ - ตลอดช่วงดำเนินการ 	<ul style="list-style-type: none"> - บริษัท พีทีที โกลบอล เคมิคอล จำกัด (มหาชน) - บริษัท พีทีที โกลบอล เคมิคอล จำกัด (มหาชน) - บริษัท พีทีที โกลบอล เคมิคอล จำกัด (มหาชน) - บริษัท พีทีที โกลบอล เคมิคอล จำกัด (มหาชน) - บริษัท พีทีที โกลบอล เคมิคอล จำกัด (มหาชน) - บริษัท พีทีที โกลบอล เคมิคอล จำกัด (มหาชน)

ลงนาม.....

(นายวิรัช บุญบำรุงชัย)

ผู้ช่วยกรรมการผู้จัดการใหญ่ บริษัท พีทีที โกลบอล เคมิคอล จำกัด (มหาชน)

เมษายน 2561



รับรองจำนวนหน้า 47/115



ลงนาม.....

(นายปรีชาวิทย์ รอดรัตน์)

ENVI WORK CO., LTD.

ผู้อำนวยการสิ่งแวดล้อม บริษัท เอ็นไว เวิร์ค จำกัด

เมษายน 2561

ตารางที่ 2 (ต่อ)

องค์ประกอบด้านสิ่งแวดล้อม	มาตรการป้องกันและแก้ไขผลกระทบสิ่งแวดล้อม	สถานที่ดำเนินการ	ระยะเวลา	ผู้รับผิดชอบ
2.3. คุณภาพน้ำ (ต่อ)	<ul style="list-style-type: none"> - กำหนดให้โครงการจัดทำปอสังเกตการณ์คุณภาพน้ำได้ดินร่วมกับโรงงานผลิตไอโซพรีนอลและอนุพันธ์ จำนวน 6 สถานี ครอบคลุมต้นน้ำ 3 สถานี และท้ายน้ำ 3 สถานี และกำหนดให้มีการตรวจสอบระดับน้ำของปอสังเกตการณ์ดังกล่าว เพื่อศึกษาทิศทางไหลของน้ำได้ดินบริเวณพื้นที่ของโครงการ - หากในอนาคตโครงการและโครงการโรงงานผลิตไอโซพรีนอลและอนุพันธ์มีการเปลี่ยนแปลงเป็นคุณสมบัติบุคคลกัน ซึ่งมีผลทำให้รายละเอียดการจัดการน้ำเสียเปลี่ยนแปลงไป โครงการจะต้องจัดส่งรายงานการเปลี่ยนแปลงรายละเอียดโครงการตามเงื่อนไขที่กำหนดในมาตรการทั่วไป - กำหนดให้มีการศึกษาความเหมาะสมเกี่ยวกับทางเลือกในการลดการใช้ น้ำหรือโครงการหมุนเวียนน้ำทิ้งกลับมาใช้ประโยชน์ 	<ul style="list-style-type: none"> - ภายในพื้นที่โครงการและโครงการโรงงานผลิตไอโซพรีนอลและอนุพันธ์ - ภายในพื้นที่โครงการ - ภายในพื้นที่โครงการ 	<ul style="list-style-type: none"> - ตลอดช่วงดำเนินการ - ตลอดช่วงดำเนินการ - ตลอดช่วงดำเนินการ 	<ul style="list-style-type: none"> - บริษัท พีทีที โกลบอล เคมิคอล จำกัด (มหาชน) - บริษัท พีทีที โกลบอล เคมิคอล จำกัด (มหาชน) - บริษัท พีทีที โกลบอล เคมิคอล จำกัด (มหาชน)
3. คุณค่าการใช้ประโยชน์ของมนุษย์				
3.1 ระบบระบายน้ำ	<ul style="list-style-type: none"> - ตรวจสอบทางระบายน้ำเป็นประจำทุกวันและดูแลมิให้มีการกีดขวางทางน้ำ - ทำความสะอาดลอกตะกอนในรางหรือท่อระบายน้ำฝนในพื้นที่โครงการเป็นประจำทุกเดือน - รวบรวมน้ำฝนที่ตกในพื้นที่ที่ไม่ก่อให้เกิดน้ำฝนปนเปื้อนลงรางระบายน้ำเพื่อปล่อยตามธรรมชาติต่อไป 	<ul style="list-style-type: none"> - ภายในพื้นที่โครงการ - ภายในพื้นที่โครงการ - ภายในพื้นที่โครงการ 	<ul style="list-style-type: none"> - ตลอดช่วงดำเนินการ - ตลอดช่วงดำเนินการ - ตลอดช่วงดำเนินการ 	<ul style="list-style-type: none"> - บริษัท พีทีที โกลบอล เคมิคอล จำกัด (มหาชน) - บริษัท พีทีที โกลบอล เคมิคอล จำกัด (มหาชน) - บริษัท พีทีที โกลบอล เคมิคอล จำกัด (มหาชน)

ลงนาม.....

(นายวิรัช บุญบำรุงชัย)

ผู้ช่วยกรรมการผู้จัดการใหญ่ บริษัท พีทีที โกลบอล เคมิคอล จำกัด (มหาชน)

เมษายน 2561



รับรองจำนวนหน้า 48/115



ENVI WORK CO., LTD.

ลงนาม.....

(นายปรีชาวิทย์ รอดรัตน์)

ผู้อำนวยการสิ่งแวดล้อม บริษัท เอ็นไว เวิร์ค จำกัด

เมษายน 2561

ตารางที่ 2 (ต่อ)

องค์ประกอบด้านสิ่งแวดล้อม	มาตรการป้องกันและแก้ไขผลกระทบสิ่งแวดล้อม	สถานที่ดำเนินการ	ระยะเวลา	ผู้รับผิดชอบ
3.1 ระบบระบายน้ำ (ต่อ)	<ul style="list-style-type: none"> - จัดให้มีบ่อหนองน้ำฝนแห่งที่ 1 ขนาดไม่น้อยกว่า 7,065 ลูกบาศก์เมตร เพื่อรองรับน้ำฝนจากพื้นที่โครงการด้านบนของถนนเทศบาล 3-2 และจากพื้นที่โครงการโรงงานไอโซพรีนอลและอนุพันธ์ และบ่อหนองน้ำฝนแห่งที่ 2 ที่มีขนาดไม่น้อยกว่า 4,110 ลูกบาศก์เมตร เพื่อรองรับน้ำฝนจากพื้นที่โครงการด้านล่างของถนนเทศบาล 3-2 ซึ่งเป็นไปตามข้อกำหนดที่ระบุไว้ในรายงานการวิเคราะห์ผลกระทบสิ่งแวดล้อมของนิคมอุตสาหกรรมเหมราชตะวันออก (มาบตาพุด) - บ่อหนองน้ำฝนแห่งที่ 1 ขนาดไม่น้อยกว่า 7,065 ลูกบาศก์เมตร ต้องกั้นพื้นที่ส่วนหนึ่งเพื่อรองรับน้ำฝนที่อาจปนเปื้อนที่ตกภายใน 15 นาทีแรก ซึ่งต้องมีขนาดไม่น้อยกว่า 2,900 ลูกบาศก์เมตร โดยออกแบบให้มีระบบ Diversion Box ซึ่งภายในจะมีการติดตั้งประตูน้ำที่มีการตั้งระดับเพื่อควบคุมทิศทางการไหลของน้ำฝนที่ตกในช่วง 15 นาที เข้าสู่บ่อหนองน้ำฝนในส่วนที่กั้นไว้สำหรับรองรับน้ำฝนที่อาจปนเปื้อน และควบคุมการไหลของฝนที่ตกในช่วงหลัง 15 นาทีแรก เข้าสู่บ่อหนองน้ำฝนในส่วนที่กั้นไว้สำหรับรองรับน้ำฝนที่ไม่ปนเปื้อนต่อไป โดยจะมีรวบรวมน้ำฝนที่อาจปนเปื้อนเข้าบ่อพักน้ำทิ้งและระบบบำบัดน้ำเสียส่วนกลางนิคมฯ ต่อไป 	<ul style="list-style-type: none"> - ภายในพื้นที่โครงการ - ภายในพื้นที่โครงการ 	<ul style="list-style-type: none"> - ตลอดช่วงดำเนินการ - ตลอดช่วงดำเนินการ 	<ul style="list-style-type: none"> - บริษัท พีทีที โกลบอล เคมิคอล จำกัด (มหาชน) - บริษัท พีทีที โกลบอล เคมิคอล จำกัด (มหาชน)

ลงนาม.....

(นายวิรัช บุญบำรุงชัย)

ผู้ช่วยกรรมการผู้จัดการใหญ่ บริษัท พีทีที โกลบอล เคมิคอล จำกัด (มหาชน)

เมษายน 2561



รับรองจำนวนหน้า 49/115



ENVI WORK CO., LTD.

ลงนาม.....

(นายปรีชาวิทย์ รอดรัตน์)

ผู้อำนวยการสิ่งแวดล้อม บริษัท เอ็นไว เวิร์ค จำกัด

เมษายน 2561

ตารางที่ 2 (ต่อ)

องค์ประกอบด้านสิ่งแวดล้อม	มาตรการป้องกันและแก้ไขผลกระทบสิ่งแวดล้อม	สถานที่ดำเนินการ	ระยะเวลา	ผู้รับผิดชอบ
3.1 ระบบระบายน้ำ (ต่อ)	<ul style="list-style-type: none"> - บ่อหน่วงน้ำฝนแห่งที่ 2 ขนาดไม่น้อยกว่า 4,110 ลูกบาศก์เมตร ต้องกันพื้นที่ส่วนหนึ่งเพื่อรองรับน้ำฝนที่อาจปนเปื้อนที่ตกภายใน 15 นาทีแรก ซึ่งต้องมีขนาดไม่น้อยกว่า 1,474 ลูกบาศก์เมตร โดยออกแบบให้มีระบบ Diversion Box ซึ่งภายในจะมีการติดตั้งประตูน้ำที่มีการตั้งระดับเพื่อควบคุมทิศทางการไหลของน้ำฝนที่ตกในช่วง 15 นาที เข้าสู่บ่อหน่วงน้ำฝนในส่วนที่กันไว้สำหรับรองรับน้ำฝนที่อาจปนเปื้อน และควบคุมทิศทางการไหลของฝนที่ตกในช่วงหลัง 15 นาทีแรก เข้าสู่บ่อหน่วงน้ำฝนในส่วนที่กันไว้สำหรับรองรับน้ำฝนที่ไม่ปนเปื้อนต่อไป โดยจะรวบรวมน้ำฝนที่อาจปนเปื้อนเข้าบ่อพักน้ำทิ้งและระบบบำบัดน้ำเสียส่วนกลางนิคมฯ ต่อไป - กำหนดให้น้ำน้ำฝนที่เก็บพักในไว้บ่อหน่วงน้ำฝน (ส่วนที่ฝนตกหลัง 15 นาที) ไปใช้ประโยชน์ในพื้นที่สีเขียวของโครงการเป็นลำดับแรก หลังจากนั้นมีการระบายน้ำฝนที่เหลือจากการใช้ประโยชน์ลงรางระบายน้ำของนิคมฯ เพื่อเป็นการพร่องน้ำเพื่อทำให้สามารถรองรับน้ำฝนที่อาจตกมาในช่วงต่อไปได้อย่างเพียงพอ - หากในอนาคตโครงการมีการปรับเปลี่ยนการใช้ประโยชน์ของพื้นที่ว่างเพื่อการพัฒนาในอนาคต โครงการจะต้องมีการทบทวนการคำนวณค่าสัมประสิทธิ์การไหลนองใหม่ พร้อมทั้งปรับปรุงขนาดบ่อหน่วงน้ำเดิมหรือก่อสร้างบ่อหน่วงน้ำใหม่เพิ่มเติมเพื่อให้สามารถรองรับการพัฒนาดังกล่าวได้อย่างเพียงพอ 	<ul style="list-style-type: none"> - ภายในพื้นที่โครงการ - ภายในพื้นที่โครงการ - ภายในพื้นที่โครงการ 	<ul style="list-style-type: none"> - ตลอดช่วงดำเนินการ - ตลอดช่วงดำเนินการ - ตลอดช่วงดำเนินการ 	<ul style="list-style-type: none"> - บริษัท พีทีที โกลบอล เคมิคอล จำกัด (มหาชน) - บริษัท พีทีที โกลบอล เคมิคอล จำกัด (มหาชน) - บริษัท พีทีที โกลบอล เคมิคอล จำกัด (มหาชน)

ลงนาม.....

(นายวิรัช บุญบำรุงชัย)

ผู้ช่วยกรรมการผู้จัดการใหญ่ บริษัท พีทีที โกลบอล เคมิคอล จำกัด (มหาชน)

เมษายน 2561



รับรองจำนวนหน้า 50/115

ENVI WORK CO., LTD.



ลงนาม.....

(นายปรีชาวิทย์ รอดรัตน์)

ผู้อำนวยการสิ่งแวดล้อม บริษัท เอ็นไว เวิร์ค จำกัด

เมษายน 2561

ตารางที่ 2 (ต่อ)

องค์ประกอบด้านสิ่งแวดล้อม	มาตรการป้องกันและแก้ไขผลกระทบสิ่งแวดล้อม	สถานที่ดำเนินการ	ระยะเวลา	ผู้รับผิดชอบ
3.2 คมนาคม	<ul style="list-style-type: none"> - จัดให้มีจุดตรวจบริเวณทางผ่านเข้า-ออกพื้นที่โครงการ และจัดให้มีพื้นที่จอดรถอย่างเพียงพอและเหมาะสม เพื่อรองรับปริมาณยานพาหนะที่เข้ามาในพื้นที่โครงการ พร้อมทั้งกำหนดให้มีการจัดบันทึกประเภทและจำนวนพาหนะรายวัน - จัดหาพนักงานขับรถที่มีใบอนุญาตหรือใบรับรองที่จำเป็นสำหรับการขับขี่ที่ได้รับอนุญาตให้ทำการขับขี่ตามกฎหมายกำหนด - หลีกเลี่ยงการขนส่งสารเคมี ผลิตภัณฑ์ และกากของเสียในช่วงเวลาเร่งด่วน (7:00น.-8:00 น. และ 16:30 น.-17:30น.) และหลีกเลี่ยงเส้นทางที่มีการจราจรหนาแน่นและเส้นทางที่ผ่านพื้นที่ชุมชน - จำกัดความเร็วของรถขนส่งสารเคมี ผลิตภัณฑ์ และกากของเสียไม่เกินเกณฑ์ที่นิคมฯ กำหนดในประกาศการนิคมอุตสาหกรรมแห่งประเทศไทย ที่ 68/2557 เรื่องการควบคุมการจราจรในกลุ่มนิคมอุตสาหกรรมและท่าเรืออุตสาหกรรมพื้นที่มาบตาพุด - กำหนดให้มีการตรวจสอบความพร้อมของลูกจ้างที่ขับยานพาหนะ และยานพาหนะที่ใช้ในการขนถ่าย เคลื่อนย้าย หรือขนส่งสารเคมีอันตรายให้อยู่ในสภาพสมบูรณ์พร้อมที่จะปฏิบัติงานได้อย่างปลอดภัย - ติดตั้งป้ายเตือนและสัญลักษณ์ เช่น ป้ายสัญญาณจราจร ป้ายทางเข้า-ออกโครงการ ป้ายจำกัดความเร็ว เป็นต้น 	<ul style="list-style-type: none"> - ภายในพื้นที่โครงการ - ภายในพื้นที่โครงการ - ภายในพื้นที่โครงการ - ภายในพื้นที่โครงการ - ภายในพื้นที่โครงการ - ภายในพื้นที่โครงการ 	<ul style="list-style-type: none"> - ตลอดช่วงดำเนินการ - ตลอดช่วงดำเนินการ - ตลอดช่วงดำเนินการ - ตลอดช่วงดำเนินการ - ตลอดช่วงดำเนินการ - ตลอดช่วงดำเนินการ 	<ul style="list-style-type: none"> - บริษัท พีทีที โกลบอล เคมิคอล จำกัด (มหาชน) - บริษัท พีทีที โกลบอล เคมิคอล จำกัด (มหาชน) - บริษัท พีทีที โกลบอล เคมิคอล จำกัด (มหาชน) - บริษัท พีทีที โกลบอล เคมิคอล จำกัด (มหาชน) - บริษัท พีทีที โกลบอล เคมิคอล จำกัด (มหาชน) - บริษัท พีทีที โกลบอล เคมิคอล จำกัด (มหาชน)

ลงนาม.....

(นายวิรัช บุญบำรุงชัย)

ผู้ช่วยกรรมการผู้จัดการใหญ่ บริษัท พีทีที โกลบอล เคมิคอล จำกัด (มหาชน)

เมษายน 2561



รับรองจำนวนหน้า 51/115

ENVI WORK CO., LTD.



ลงนาม.....

(นายปรีชาวิทย์ รอดรัตน์)

ผู้อำนวยการสิ่งแวดล้อม บริษัท เอ็นไว เวิร์ค จำกัด

เมษายน 2561

ตารางที่ 2 (ต่อ)

องค์ประกอบด้านสิ่งแวดล้อม	มาตรการป้องกันและแก้ไขผลกระทบสิ่งแวดล้อม	สถานที่ดำเนินการ	ระยะเวลา	ผู้รับผิดชอบ
3.2 คมนาคม (ต่อ)	<ul style="list-style-type: none"> - กำหนดให้มีการติดเบอร์โทรศัพท์ ป้ายชื่อบริษัท สัญลักษณ์ที่รถขนส่งสารเคมีหรือผลิตภัณฑ์เพื่อเป็นช่องทางการแจ้งเรื่องร้องเรียนมายังโครงการ - กำหนดให้บริษัทผู้รับขนส่งสารเคมีต้องจัดให้มีแผนปฏิบัติการกรณีที่เกิดขนส่งสารเคมีเกิดอุบัติเหตุ - กำหนดให้มีการจัดทำคู่มือการปฏิบัติงานในการขนส่งและการขนถ่าย ซึ่งในคู่มือดังกล่าวต้องระบุมาตรการตรวจสอบด้านความปลอดภัยในแต่ละขั้นตอน และแผนปฏิบัติการภาวะฉุกเฉิน กรณีเกิดอุบัติเหตุขณะทำการขนส่ง - คัดเลือกผู้ขนส่งของเสียอันตรายที่มีการติดตั้งระบบ Global Positioning System (GPS) และระบบควบคุมความเร็วรถ - การขนส่งสารเคมีทุกครั้งต้องมีเอกสารกำกับกับการขนส่งและเอกสารคำแนะนำเกี่ยวกับวัตถุอันตรายหรือเอกสารข้อมูลความปลอดภัยของวัตถุที่ขนส่ง (Safety Data Sheet; SDS) ซึ่งมีข้อมูลดำเนินการแก้ไขปัญหาลูกเงินและการปฐมพยาบาลเบื้องต้นกรณีเกิดอุบัติเหตุติดบนรถขนส่งซึ่งข้อมูลเหล่านี้ต้องเก็บแยกจากหีบห่อบรรจุสินค้าอันตราย - ควบคุมน้ำหนักในการบรรทุกของรถบรรทุกสารเคมีและผลิตภัณฑ์ของโครงการให้เป็นไปตามกฎหมายกำหนดและให้อยู่ในลักษณะที่มีความปลอดภัย 	<ul style="list-style-type: none"> - ภายในพื้นที่โครงการ - ภายในพื้นที่โครงการ - ภายในพื้นที่โครงการ - ภายในพื้นที่โครงการ - ภายในพื้นที่โครงการ - ภายในพื้นที่โครงการ 	<ul style="list-style-type: none"> - ตลอดช่วงดำเนินการ - ตลอดช่วงดำเนินการ - ตลอดช่วงดำเนินการ - ตลอดช่วงดำเนินการ - ตลอดช่วงดำเนินการ - ตลอดช่วงดำเนินการ 	<ul style="list-style-type: none"> - บริษัท พีทีที โกลบอล เคมิคอล จำกัด (มหาชน) - บริษัท พีทีที โกลบอล เคมิคอล จำกัด (มหาชน) - บริษัท พีทีที โกลบอล เคมิคอล จำกัด (มหาชน) - บริษัท พีทีที โกลบอล เคมิคอล จำกัด (มหาชน) - บริษัท พีทีที โกลบอล เคมิคอล จำกัด (มหาชน) - บริษัท พีทีที โกลบอล เคมิคอล จำกัด (มหาชน)

ลงนาม.....

(นายจิร บุญบำรุงชัย)

ผู้ช่วยกรรมการผู้จัดการใหญ่ บริษัท พีทีที โกลบอล เคมิคอล จำกัด (มหาชน)

เมษายน 2561



รับรองจำนวนหน้า 52/115



ลงนาม.....

(นายปรีชาวิทย์ รอดรัตน์)

ผู้อำนวยการสิ่งแวดล้อม บริษัท เอ็นไว เวิร์ค จำกัด

เมษายน 2561

ตารางที่ 2 (ต่อ)

องค์ประกอบด้านสิ่งแวดล้อม	มาตรการป้องกันและแก้ไขผลกระทบสิ่งแวดล้อม	สถานที่ดำเนินการ	ระยะเวลา	ผู้รับผิดชอบ
3.2 คมนาคม (ต่อ)	<ul style="list-style-type: none"> - กำหนดให้พนักงานขับรถปฏิบัติตามกฎจราจรและข้อบังคับในการใช้ทางอย่างเคร่งครัดเพื่อความปลอดภัยในการขนส่ง - จัดรถรับส่งพนักงานให้เพียงพอเพื่อลดปริมาณยานพาหนะในท้องถนน พร้อมทั้งจัดเวลาการเดินทางให้เหมาะสมเพื่อลดผลกระทบด้านการจราจรต่อชุมชน - กำหนดมาตรฐานของรถขนส่งและพนักงานขับรถ พร้อมทั้งมีการตรวจสอบสภาพรถยนต์เป็นประจำตามคู่มือการใช้งาน และหากพบความบกพร่องให้รีบดำเนินการแก้ไขทันที - จัดให้มีแผนการอบรมพนักงานให้มีความรู้และความตระหนักในเรื่องความปลอดภัยในการจราจรและปลอดภัยในขั้นตอนการปฏิบัติงานสุบถ่ายสินค้าเข้าสู่ถึงอย่างน้อยทุก 3 เดือน - กำหนดให้มีการสุ่มตรวจการใช้อาเสพติดหรือปริมาณแอลกอฮอล์ของผู้ขับรถขนส่งเพื่อป้องกันการเกิดอุบัติเหตุจากการจราจร - บันทึกข้อมูลอุบัติเหตุ/อุบัติเหตุจากการจราจร พร้อมทั้งมาตรการป้องกันไม่ให้เกิดซ้ำหรือลดผลกระทบในอนาคต 	<ul style="list-style-type: none"> - ภายในพื้นที่โครงการ - ภายในพื้นที่โครงการ - ภายในพื้นที่โครงการ - ภายในพื้นที่โครงการ - ภายในพื้นที่โครงการ - ภายในพื้นที่โครงการ 	<ul style="list-style-type: none"> - ตลอดช่วงดำเนินการ - ตลอดช่วงดำเนินการ - ตลอดช่วงดำเนินการ - ตลอดช่วงดำเนินการ - ตลอดช่วงดำเนินการ - ตลอดช่วงดำเนินการ 	<ul style="list-style-type: none"> - บริษัท พีทีที โกลบอล เคมิคอล จำกัด (มหาชน) - บริษัท พีทีที โกลบอล เคมิคอล จำกัด (มหาชน) - บริษัท พีทีที โกลบอล เคมิคอล จำกัด (มหาชน) - บริษัท พีทีที โกลบอล เคมิคอล จำกัด (มหาชน) - บริษัท พีทีที โกลบอล เคมิคอล จำกัด (มหาชน) - บริษัท พีทีที โกลบอล เคมิคอล จำกัด (มหาชน)
3.3. การจัดการของเสีย	<ul style="list-style-type: none"> - กำหนดให้มีการจัดการของเสียของโครงการให้เป็นไปตามกฎหมายที่เกี่ยวข้องอย่างเคร่งครัด เช่น ประกาศกระทรวงอุตสาหกรรม เรื่อง การจำกัดสิ่งปฏิกูลหรือวัสดุที่ไม่ใช้แล้ว พ.ศ. 2548 เป็นต้น โดยกากของเสียที่เกิดขึ้นให้นำส่งไปกำจัดโดยหน่วยงานบริการกำจัดของเสียที่ได้รับอนุญาตตามกฎหมายจากหน่วยงานราชการที่เกี่ยวข้อง 	<ul style="list-style-type: none"> - ภายในพื้นที่โครงการ 	<ul style="list-style-type: none"> - ตลอดช่วงดำเนินการ 	<ul style="list-style-type: none"> - บริษัท พีทีที โกลบอล เคมิคอล จำกัด (มหาชน)

ลงนาม.....

(นายวิรัช บุญบำรุงชัย)

ผู้ช่วยกรรมการผู้จัดการใหญ่ บริษัท พีทีที โกลบอล เคมิคอล จำกัด (มหาชน)

เมษายน 2561



รับรองจำนวนหน้า 53/115



ENVI WORK CO., LTD.

ลงนาม.....

(นายปรีชาวิทย์ รอดรัตน์)

ผู้อำนวยการสิ่งแวดล้อม บริษัท เอ็นไว เวิร์ค จำกัด

เมษายน 2561

ตารางที่ 2 (ต่อ)

องค์ประกอบด้านสิ่งแวดล้อม	มาตรการป้องกันและแก้ไขผลกระทบสิ่งแวดล้อม	สถานที่ดำเนินการ	ระยะเวลา	ผู้รับผิดชอบ
3.3. การจัดการของเสีย (ต่อ)	<p>- ประเภท ปริมาณและวิธีการจัดการของเสียจากโครงการที่เกิดขึ้นมีดังนี้</p> <p>(1) ของเสียจากอาคารสำนักงาน</p> <p>* ของเสียทั่วไป ปริมาณโดยรวมประมาณ 52.87 ตันต่อปี โดยรวบรวมไปเก็บพักไว้ในอาคารเก็บพักของเสียของโครงการ และติดต่อให้หน่วยงานที่ได้รับอนุญาตจากราชการรับไปกำจัดต่อไปอย่างถูกหลักวิชาการต่อไป</p> <p>* ของเสียรีไซเคิล ปริมาณโดยรวมประมาณ 23.68 ตันต่อปี โดยรวบรวมไปเก็บพักไว้ในอาคารเก็บพักของเสียของโครงการ และติดต่อให้หน่วยงานที่ได้รับอนุญาตจากราชการรับไปกำจัดต่อไปอย่างถูกหลักวิชาการต่อไป</p> <p>* ของเสียอันตราย ปริมาณโดยรวมประมาณ 2.36 ตันต่อปี โดยรวบรวมไปเก็บพักไว้ในอาคารเก็บพักของเสียของโครงการ และติดต่อให้หน่วยงานที่ได้รับอนุญาตจากราชการรับไปกำจัดต่อไปอย่างถูกหลักวิชาการต่อไป</p> <p>(2) ของเสียจากกระบวนการผลิต</p> <p>ของเสียที่อาจเป็นของเสียอันตราย (ต้องมีการวิเคราะห์องค์ประกอบ)</p> <p>* ตะกอนจากระบบบำบัดน้ำเสีย เป็นของเสียที่เกิดจากระบบบำบัดน้ำเสียของโครงการ มีปริมาณเกิดขึ้น 81 ตันต่อปี จะถูกรวบรวมลงถังที่มีฝาปิดมิดชิดและมีการเขียนฉลากที่ข้างถังเพื่อระบุชนิดของกากของเสียไว้อย่างชัดเจน และนำไปเก็บพักไว้ในอาคารเก็บพักของเสีย ก่อนติดต่อให้หน่วยงานที่ได้รับอนุญาตจากราชการรับไปกำจัด</p>	- ภายในพื้นที่โครงการ	- ตลอดช่วงดำเนินการ	- บริษัท พีทีที โกลบอล เคมิคอล จำกัด (มหาชน)

ลงนาม.....

(นายวิรัช บุญบำรุงชัย)

ผู้ช่วยกรรมการผู้จัดการใหญ่ บริษัท พีทีที โกลบอล เคมิคอล จำกัด (มหาชน)

เมษายน 2561

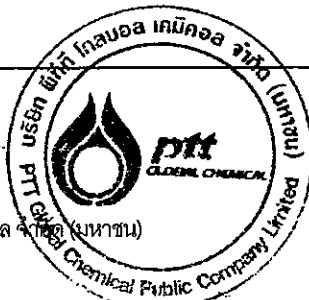

รับรองจำนวนหน้า 54/115



ENVI WORK CO., LTD.

ลงนาม.....

(นายปรีชาวิทย์ รอดรัตน์)

ผู้อำนวยการสิ่งแวดล้อม บริษัท เอ็นไว เวิร์ค จำกัด

เมษายน 2561

ตารางที่ 2 (ต่อ)

องค์ประกอบด้านสิ่งแวดล้อม	มาตรการป้องกันและแก้ไขผลกระทบสิ่งแวดล้อม	สถานที่ดำเนินการ	ระยะเวลา	ผู้รับผิดชอบ
3.3. การจัดการของเสีย (ต่อ)	<p>* High COD wastewater จากส่วนการเตรียมสารตั้งต้นตัวที่ 1 และตัวที่ 3 มีปริมาณเกิดขึ้น 1,363 ตันต่อปี รวบรวมลงถังภายในพื้นที่ส่วนการผลิต เพื่อรอให้หน่วยงานที่ได้รับอนุญาตจากราชการรับไปกำจัดต่อไป</p> <p>ของเสียเป็นอันตราย</p> <p>* สารดูดซับความชื้นประเภทแอคติเวทเต็ดอะลูมินาเสื่อมสภาพ (Spent Activated Alumina) (เกิดขึ้นเฉพาะช่วงซ่อมบำรุง) เป็นของเสียที่เกิดจากกระบวนการผลิตยางเทอร์โมพลาสติก มีปริมาณเกิดขึ้น 12 ตันต่อปี โดยรวบรวมและบรรจุลงภาชนะที่มีฝาปิดมิดชิดก่อนติดต่อให้หน่วยงานที่ได้รับอนุญาตจากราชการรับไปกำจัดต่อไป ทั้งนี้ โครงการจะวางแผนการเปลี่ยนล่วงหน้า โดยเมื่อทำการเปลี่ยนแล้วของเสียที่เกิดขึ้นจะถูกนำออกไปกำจัดโดยไม่มีการเก็บพักภายในโครงการ</p> <p>* สารดูดความชื้นประเภท Molecular Sieve เสื่อมสภาพ (Spent Molecular Sieve) (เกิดขึ้นเฉพาะช่วงซ่อมบำรุง) เป็นของเสียที่เกิดจากกระบวนการผลิตยางเทอร์โมพลาสติก มีปริมาณเกิดขึ้น 4 ตันต่อปี โดยรวบรวมและบรรจุลงภาชนะที่มีฝาปิดมิดชิดก่อนติดต่อให้หน่วยงานที่ได้รับอนุญาตจากราชการรับไปกำจัดต่อไป ทั้งนี้ โครงการจะวางแผนการเปลี่ยนล่วงหน้า โดยเมื่อทำการเปลี่ยนแล้วของเสียที่เกิดขึ้นจะถูกนำออกไปกำจัดโดยไม่มีการเก็บพักภายในโครงการ</p>			

ลงนาม.....

(นายวิรัช บุญบำรุงชัย)

ผู้ช่วยกรรมการผู้จัดการใหญ่ บริษัท พีทีที โกลบอล เคมิคอล จำกัด (มหาชน)

เมษายน 2561

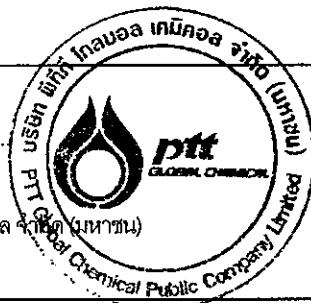

รับรองจำนวนหน้า 55/115



ENVI WORK CO., LTD.

ลงนาม.....

(นายปรีชาวิทย์ รอดรัตน์)

ผู้อำนวยการสิ่งแวดล้อม บริษัท เอ็นไว เวิร์ค จำกัด

เมษายน 2561

ตารางที่ 2 (ต่อ)

องค์ประกอบด้านสิ่งแวดล้อม	มาตรการป้องกันและแก้ไขผลกระทบสิ่งแวดล้อม	สถานที่ดำเนินการ	ระยะเวลา	ผู้รับผิดชอบ
3.3. การจัดการของเสีย (ต่อ)	<ul style="list-style-type: none"> * เศษยางและเศษฝุ่นจากส่วนกำจัดความชื้นและอบแห้งของส่วนการผลิตยางเทอร์โมพลาสติก มีปริมาณเกิดขึ้น 104 ตันต่อปี โดยรวบรวมและบรรจุลงกล่องบรรจุภัณฑ์ แล้วนำไปเก็บไว้อาคารเก็บพักของเสียเพื่อรอให้หน่วยงานที่ได้รับอนุญาตจากราชการรับไปกำจัดต่อไป * โพลีเมอร์ปนเปื้อนตัวทำลายจากถังปฏิกิริยาโพลีเมอร์เรซินและถังปฏิกิริยาไฮโดรจีเนชันจากส่วนการทำปฏิกิริยา ของส่วนการผลิตยางเทอร์โมพลาสติก มีปริมาณเกิดขึ้น 26 ตันต่อปี โดยรวบรวมและบรรจุลงภาชนะแล้วนำไปเก็บไว้อาคารเก็บพักของเสียเพื่อรอให้หน่วยงานที่ได้รับอนุญาตจากราชการรับไปกำจัดต่อไป * พอลิเอไมด์ชนิดพิเศษที่ไม่ได้มาตรฐาน (Waste Resin) เป็นของเสียที่เกิดจากกระบวนการผลิตพอลิเอไมด์ชนิดพิเศษ โดยรวบรวมและบรรจุลงภาชนะมีปริมาณเกิดขึ้น 56 ตันต่อปี แล้วนำไปเก็บไว้อาคารเก็บพักของเสียเพื่อรอให้หน่วยงานที่ได้รับอนุญาตจากราชการรับไปกำจัดต่อไป * น้ำมันเสื่อมสภาพจาก waste oil separator unit จากส่วนเตรียมสารตั้งต้นตัวที่ 1 ในกระบวนการผลิตพอลิเอไมด์ชนิดพิเศษ มีปริมาณเกิดขึ้น 192 ตันต่อปี แล้วนำไปเก็บไว้อาคารเก็บพักของเสียเพื่อรอให้หน่วยงานที่ได้รับอนุญาตจากราชการรับไปกำจัดต่อไป 			

ลงนาม

(นายวิรัช บุญบำรุงชัย)

ผู้ช่วยกรรมการผู้จัดการใหญ่ บริษัท พีทีที โกลบอล เคมิคอล จำกัด (มหาชน)

เมษายน 2561



รับรองจำนวนหน้า 56/115

ENVI WORK CO., LTD.



ลงนาม

(นายปรีชาวิทย์ รอดรัตน์)

ผู้อำนวยการสิ่งแวดล้อม บริษัท เอ็นไว เวิร์ค จำกัด

เมษายน 2561

ตารางที่ 2 (ต่อ)

องค์ประกอบด้านสิ่งแวดล้อม	มาตรการป้องกันและแก้ไขผลกระทบสิ่งแวดล้อม	สถานที่ดำเนินการ	ระยะเวลา	ผู้รับผิดชอบ
3.3. การจัดการของเสีย (ต่อ)	<p>* สารเร่งปฏิกิริยารีดักทีฟเอมีเนชันเสื่อมสภาพ (Spent Reductive amination Catalyst) จากขั้นตอนการเตรียมสารตั้งต้น ตัวที่ 4 ในกระบวนการผลิตพอลิเอไมด์ชนิดพิเศษ (เกิดขึ้นเฉพาะช่วงซ่อมบำรุง) มีปริมาณเกิดขึ้น 22 ตันต่อปี โดยรวบรวมและบรรจุลงภาชนะที่มีฝาปิดมิดชิดก่อนติดต่อให้หน่วยงานที่ได้รับอนุญาตจากราชการรับไปกำจัดต่อไป ทั้งนี้ โครงการจะวางแผนการเปลี่ยนล่วงหน้า โดยเมื่อทำการเปลี่ยนแล้วของเสียที่เกิดขึ้นจะถูกนำออกไปกำจัดโดยไม่มีการเก็บพักภายในโครงการ</p> <p>* Polymer Waste จากถังปฏิกิริยาไฮโดรฟอร์มิลเรชัน (เกิดขึ้นเฉพาะช่วงซ่อมบำรุง) ในกระบวนการผลิตพอลิเอไมด์ชนิดพิเศษ มีปริมาณเกิดขึ้น 0.1 ตันต่อปี โดยรวบรวมและบรรจุลงถังก่อนติดต่อให้หน่วยงานที่ได้รับอนุญาตจากราชการรับไปกำจัดต่อไป ทั้งนี้ โครงการจะวางแผนการเปลี่ยนล่วงหน้า โดยเมื่อทำการเปลี่ยนแล้วของเสียที่เกิดขึ้นจะถูกนำออกไปกำจัดโดยไม่มีการเก็บพักภายในโครงการ</p> <p>* Spent Filter (เกิดขึ้นเฉพาะช่วงซ่อมบำรุง) ในกระบวนการผลิตพอลิเอไมด์ชนิดพิเศษ มีปริมาณเกิดขึ้น 1.15 ตันต่อปี โดยรวบรวมและบรรจุลงกล่องบรรจุภัณฑ์ ก่อนติดต่อให้หน่วยงานที่ได้รับอนุญาตจากราชการรับไปกำจัดต่อไป ทั้งนี้ โครงการจะวางแผนการเปลี่ยนล่วงหน้า โดยเมื่อทำการเปลี่ยนแล้วของเสียที่เกิดขึ้นจะถูกนำออกไปกำจัดโดยไม่มีการเก็บพักภายในโครงการ</p>			

ลงนาม.....

(นายวิรัช บุญบำรุงชัย)

ผู้ช่วยกรรมการผู้จัดการใหญ่ บริษัท พีทีที โกลบอล เคมิคอล จำกัด (มหาชน)

เมษายน 2561



รับรองจำนวนหน้า 57/115



ENVI WORK CO., LTD.

ลงนาม.....

(นายปรีชาวิทย์ รอดรัตน์)

ผู้อำนวยการสิ่งแวดล้อม บริษัท เอ็นไว เวิร์ค จำกัด

เมษายน 2561

ตารางที่ 2 (ต่อ)

องค์ประกอบด้านสิ่งแวดล้อม	มาตรการป้องกันและแก้ไขผลกระทบสิ่งแวดล้อม	สถานที่ดำเนินการ	ระยะเวลา	ผู้รับผิดชอบ
3.3. การจัดการของเสีย (ต่อ)	<p>* สารเร่งปฏิกิริยาส่วนสลายเมทานอลเสื่อมสภาพ (Spent Methanol Decomposition Catalyst) (เกิดขึ้นเฉพาะช่วงซ่อมบำรุง) เป็นของเสียที่เกิดจากกระบวนการผลิตพอลิเอไมด์ชนิดพิเศษ มีปริมาณเกิดขึ้น 7 ตันต่อปี ถูกรวบรวมลงถังที่มีฝาปิดมิดชิดก่อนติดต่อให้หน่วยงานที่ได้รับอนุญาตจากราชการรับไปกำจัดต่อไป ทั้งนี้ โครงการจะวางแผนการเปลี่ยนล่วงหน้า โดยเมื่อทำการเปลี่ยนแล้วของเสียที่เกิดขึ้นจะถูกนำออกไปกำจัดโดยไม่มีการเก็บพักภายในโครงการ</p> <p>* สารเร่งปฏิกิริยาไอโซเมอร์ไรเซชันเสื่อมสภาพ (Spent Isomerization Catalyst) จากขั้นตอนการเตรียมสารตั้งต้น ตัวที่ 2 (เกิดขึ้นเฉพาะช่วงซ่อมบำรุง) เป็นของเสียที่เกิดจากกระบวนการผลิตพอลิเอไมด์ชนิดพิเศษ มีปริมาณเกิดขึ้น 3 ตันต่อปี ถูกรวบรวมลงถังที่มีฝาปิดมิดชิดก่อนติดต่อให้หน่วยงานที่ได้รับอนุญาตจากราชการรับไปกำจัดต่อไป ทั้งนี้ โครงการจะวางแผนการเปลี่ยนล่วงหน้า โดยเมื่อทำการเปลี่ยนแล้วของเสียที่เกิดขึ้นจะถูกนำออกไปกำจัดโดยไม่มีการเก็บพักภายในโครงการ</p> <p>* Polymer Waste จากถังปฏิกิริยาไฮโดรไดเมอไรเซชัน (เกิดขึ้นเฉพาะช่วงซ่อมบำรุง) เป็นของเสียที่เกิดจากกระบวนการผลิตพอลิเอไมด์ชนิดพิเศษ มีปริมาณเกิดขึ้น 0.2 ตันต่อปี ถูกรวบรวมลงถังที่มีฝาปิดมิดชิดก่อนติดต่อให้หน่วยงานที่ได้รับอนุญาตจากราชการรับไปกำจัดต่อไป ทั้งนี้ โครงการจะวางแผนการเปลี่ยนล่วงหน้า โดยเมื่อทำการเปลี่ยนแล้วของเสียที่เกิดขึ้นจะถูกนำออกไปกำจัดโดยไม่มีการเก็บพักภายในโครงการ</p>			

ลงนาม

(นายวิรัช บุญบำรุงชัย)

ผู้ช่วยกรรมการผู้จัดการใหญ่ บริษัท พีทีที โกลบอล เคมิคอล จำกัด (มหาชน)

เมษายน 2561



รับรองจำนวนหน้า 58/115



ENVI WORK CO., LTD.

ลงนาม

(นายปรีชาวิทย์ รอดรัตน์)

ผู้อำนวยการสิ่งแวดล้อม บริษัท เอ็นไว เวิร์ค จำกัด

เมษายน 2561

ตารางที่ 2 (ต่อ)

องค์ประกอบด้านสิ่งแวดล้อม	มาตรการป้องกันและแก้ไขผลกระทบสิ่งแวดล้อม	สถานที่ดำเนินการ	ระยะเวลา	ผู้รับผิดชอบ
3.3. การจัดการของเสีย (ต่อ)	<p>* ถ้าจากการเผาไหม้จากหน่วยเผาทำลายก๊าซที่เหลือจากกระบวนการผลิตของโครงการ (Incinerator ash) (เกิดขึ้นเฉพาะช่วงซ่อมบำรุง) มีปริมาณเกิดขึ้น 1.1 ตันต่อปี รวบรวมและบรรจุลงถุงก่อนติดต่อให้หน่วยงานที่ได้รับอนุญาตจากราชการรับไปกำจัดต่อไป ทั้งนี้โครงการจะวางแผนการกำจัดล่วงหน้าโดยไม่มีการเก็บพักภายในโครงการ</p> <p>* น้ำมันเสื่อมสภาพจากหน่วยผลิตความร้อนของโครงการ (Spent Thermal Oil) (เกิดขึ้นเฉพาะช่วงซ่อมบำรุง) ปริมาณ 45 ตันต่อปี รวบรวมและบรรจุลงภาชนะก่อนติดต่อให้หน่วยงานที่ได้รับอนุญาตจากราชการรับไปกำจัดต่อไป ทั้งนี้โครงการจะวางแผนการกำจัดล่วงหน้าโดยไม่มีการเก็บพักภายในโครงการ</p> <p>- นำหลักการ 3R (Recycle/ Reduce/ Reuse) มาประยุกต์ใช้ในการจัดการขยะมูลฝอยและกากของเสียอุตสาหกรรมในโครงการ</p> <p>- รณรงค์ให้พนักงานปฏิบัติตามแนวคิด 3R</p> <p>- พิจารณานำของเสียจากกระบวนการผลิตกลับไปใช้ใหม่หรือใช้ประโยชน์อื่นๆ ให้มากที่สุด</p> <p>- จัดให้มีถังรองรับขยะมูลฝอยที่เกิดจากพนักงาน 3 ประเภท ได้แก่ มูลฝอยทั่วไป มูลฝอยที่สามารถนำกลับมาใช้ใหม่ได้ และของเสียอันตรายจากสำนักงาน</p>	<p>- ภายในพื้นที่โครงการ</p> <p>- ภายในพื้นที่โครงการ</p> <p>- ภายในพื้นที่โครงการ</p> <p>- ภายในพื้นที่โครงการ</p>	<p>- ตลอดช่วงดำเนินการ</p> <p>- ตลอดช่วงดำเนินการ</p> <p>- ตลอดช่วงดำเนินการ</p> <p>- ตลอดช่วงดำเนินการ</p>	<p>- บริษัท พีทีที โกลบอล เคมิคอล จำกัด (มหาชน)</p> <p>- บริษัท พีทีที โกลบอล เคมิคอล จำกัด (มหาชน)</p> <p>- บริษัท พีทีที โกลบอล เคมิคอล จำกัด (มหาชน)</p> <p>- บริษัท พีทีที โกลบอล เคมิคอล จำกัด (มหาชน)</p>

ลงนาม.....

(นายวิชา บุญบำรุงชัย)

ผู้ช่วยกรรมการผู้จัดการใหญ่ บริษัท พีทีที โกลบอล เคมิคอล จำกัด (มหาชน)

เมษายน 2561



รับรองจำนวนหน้า 59/115

ENVI WORK CO., LTD.



ลงนาม.....

(นายปรีชาวิทย์ รอดรัตน์)

ผู้อำนวยการสิ่งแวดล้อม บริษัท เอ็นไว เวิร์ค จำกัด

เมษายน 2561

ตารางที่ 2 (ต่อ)

องค์ประกอบด้านสิ่งแวดล้อม	มาตรการป้องกันและแก้ไขผลกระทบสิ่งแวดล้อม	สถานที่ดำเนินการ	ระยะเวลา	ผู้รับผิดชอบ
3.3. การจัดการของเสีย (ต่อ)	<ul style="list-style-type: none"> - กำหนดให้มีการคัดแยกขยะมูลฝอย และนำส่วนที่สามารถใช้ใหม่ได้กลับไปใช้ให้เกิดประโยชน์สูงสุด ส่วนขยะที่ไม่สามารถนำกลับมาใช้ใหม่ได้ ให้ส่งให้บริษัทเอกชนที่ได้รับอนุญาตจากหน่วยงานราชการรับไปกำจัดเป็นลำดับแรก หากจะส่งให้หน่วยงานท้องถิ่นรับไปกำจัดต้องมีการประสานงาน และมีหนังสือยืนยันศักยภาพ หรือความสามารถในการรับมูลฝอยของโครงการจากหน่วยงานข้างต้นก่อนดำเนินการ - จัดให้มีอาคารเก็บพักของเสียที่อาจเป็นอันตรายและของเสียทั่วไปจากอาคารสำนักงาน รวมถึงอาคารเก็บพักของเสียอันตรายที่มีหลังคาปกคลุมของพื้นที่โครงการที่อยู่ฝั่งด้านทิศเหนือหรือด้านบนของถนนเทศบาล 3-2 และพื้นที่โครงการที่อยู่ฝั่งทิศใต้หรือด้านล่างของถนนเทศบาล 3-2 แยกออกจากกัน เพื่อเก็บพักของเสียก่อนติดต่อให้หน่วยงานที่ได้รับอนุญาตจากราชการมารับไปกำจัดต่อไป - จัดทำรายงานสรุปปริมาณของเสียแต่ละชนิดที่เกิดขึ้นจากการดำเนินการของโครงการ และสัดส่วนปริมาณของเสียที่นำไปกำจัดต่อไป รวมถึงระบุแหล่งที่ส่งกำจัดหรือจำหน่าย โดยให้สรุปข้อมูลทุก 6 เดือน - กำหนดให้บริษัทหรือหน่วยงานที่รับกำจัดของเสียอันตรายของโครงการมีระบบติดตามตรวจสอบการขนส่งด้วยระบบจีพีเอส (Global Positioning System: GPS) เพื่อทำให้สามารถติดตามการขนส่งของเสียไปยังแหล่งกำจัดที่กำหนดได้ 	<ul style="list-style-type: none"> - ภายในพื้นที่โครงการ - ภายในพื้นที่โครงการ - ภายในพื้นที่โครงการ - ภายในพื้นที่โครงการ 	<ul style="list-style-type: none"> - ตลอดช่วงดำเนินการ - ตลอดช่วงดำเนินการ - ตลอดช่วงดำเนินการ - ตลอดช่วงดำเนินการ 	<ul style="list-style-type: none"> - บริษัท พีทีที โกลบอล เคมิคอล จำกัด (มหาชน) - บริษัท พีทีที โกลบอล เคมิคอล จำกัด (มหาชน) - บริษัท พีทีที โกลบอล เคมิคอล จำกัด (มหาชน) - บริษัท พีทีที โกลบอล เคมิคอล จำกัด (มหาชน)

ลงนาม.....

(นายวิรัช บุญบำรุงชัย)

ผู้ช่วยกรรมการผู้จัดการใหญ่ บริษัท พีทีที โกลบอล เคมิคอล จำกัด (มหาชน)

เมษายน 2561



รับรองจำนวนหน้า 60/115



ENVI WORK CO., LTD.

ลงนาม.....

(นายปรีชาวิทย์ รอดรัตน์)

ผู้อำนวยการสิ่งแวดล้อม บริษัท เอ็นไว เวิร์ค จำกัด

เมษายน 2561

ตารางที่ 2 (ต่อ)

องค์ประกอบด้านสิ่งแวดล้อม	มาตรการป้องกันและแก้ไขผลกระทบสิ่งแวดล้อม	สถานที่ดำเนินการ	ระยะเวลา	ผู้รับผิดชอบ
3.3. การจัดการของเสีย (ต่อ)	<ul style="list-style-type: none"> - จัดให้มีผู้ควบคุมด้านการจัดการของเสียที่มีคุณสมบัติสอดคล้องตามที่กฎหมายกำหนด - พิจารณานำของเสียจากกระบวนการผลิตกลับไปใช้ใหม่หรือใช้ประโยชน์อื่นๆ ให้มากที่สุด สำหรับของเสียที่ไม่สามารถนำไปใช้ประโยชน์ได้ให้ติดต่อบริษัทที่ได้รับอนุญาตจากกรมโรงงานอุตสาหกรรมนำไปกำจัดต่อไป - กำหนดให้มีการติดตาม (Audit) หน่วยงานรับกำจัดกากของเสียที่ได้รับอนุญาตจากทางราชการ ที่โครงการได้ส่งกากของเสียไปกำจัดเพื่อให้มั่นใจว่าหน่วยงานดังกล่าว กำจัดกากของเสียของโครงการเป็นไปตามข้อกำหนดและถูกต้องตามหลักวิชาการ - รวณส่งกากของเสียอุตสาหกรรมของบริษัทพร้อมติดชื่อและเบอร์โทรศัพท์อย่างชัดเจน เพื่อเป็นช่องทางแจ้งร้องเรียนมายังโครงการ - หากในอนาคตโครงการและโครงการโรงงานผลิตไอโซพรีนอลและอนุพันธ์มีการเปลี่ยนแปลงเป็นคนละนิติบุคคลกัน โครงการจะต้องบริหารจัดการอาคารเก็บพักของเสีย โดยแยกพื้นที่จัดเก็บของเสียของแต่ละโครงการให้ชัดเจน รวมทั้งจะมีการจัดทำหนังสือสัญญาเป็นลายลักษณ์อักษรเรื่องการอนุญาตให้ใช้อาคารเก็บพักของเสียร่วมกัน 	<ul style="list-style-type: none"> - ภายในพื้นที่โครงการ - ภายในพื้นที่โครงการ - ภายในพื้นที่โครงการ - ภายในพื้นที่โครงการ - ภายในพื้นที่โครงการ 	<ul style="list-style-type: none"> - ตลอดช่วงดำเนินการ - ตลอดช่วงดำเนินการ - ตลอดช่วงดำเนินการ - ตลอดช่วงดำเนินการ - ตลอดช่วงดำเนินการ 	<ul style="list-style-type: none"> - บริษัท พีทีที โกลบอล เคมิคอล จำกัด (มหาชน) - บริษัท พีทีที โกลบอล เคมิคอล จำกัด (มหาชน) - บริษัท พีทีที โกลบอล เคมิคอล จำกัด (มหาชน) - บริษัท พีทีที โกลบอล เคมิคอล จำกัด (มหาชน) - บริษัท พีทีที โกลบอล เคมิคอล จำกัด (มหาชน)
3.4 ทรัพยากรน้ำใช้	<ul style="list-style-type: none"> - จัดให้มีถังสำรองน้ำใต้ที่รับจากนิคมฯ ที่สามารถสำรองน้ำไว้ใช้ได้ 1 ในกรณีที่เกิดเหตุฉุกเฉินที่นิคมฯ ไม่สามารถส่งให้กับโครงการได้ ไม่น้อยกว่า 1 วัน ซึ่งมีความเพียงพอและทำให้โครงการสามารถควบคุมการผลิตได้อย่างปลอดภัย 	<ul style="list-style-type: none"> - ภายในพื้นที่โครงการ 	<ul style="list-style-type: none"> - ตลอดช่วงดำเนินการ 	<ul style="list-style-type: none"> - บริษัท พีทีที โกลบอล เคมิคอล จำกัด (มหาชน)

ลงนาม.....

(นายวิรัช บุญบำรุงชัย)

ผู้ช่วยกรรมการผู้จัดการใหญ่ บริษัท พีทีที โกลบอล เคมิคอล จำกัด (มหาชน)

เมษายน 2561



รับรองจำนวนหน้า 61/115



ENVI WORK CO., LTD.

ลงนาม.....

(นายปรีชาวิทย์ รอดรัตน์)

ผู้อำนวยการสิ่งแวดล้อม บริษัท เอ็นไอ เวิร์ค จำกัด

เมษายน 2561

ตารางที่ 2 (ต่อ)

องค์ประกอบด้านสิ่งแวดล้อม	มาตรการป้องกันและแก้ไขผลกระทบสิ่งแวดล้อม	สถานที่ดำเนินการ	ระยะเวลา	ผู้รับผิดชอบ
3.4 ทรัพยากรน้ำใช้ (ต่อ)	<ul style="list-style-type: none"> - บันทึกปริมาณการใช้น้ำและจัดทำแผนการใช้น้ำของโครงการ พร้อมทั้งส่งข้อมูลให้กับนิคมอุตสาหกรรมเหมราชตะวันออก (มาบตาพุด) ทุกปีเพื่อใช้ประโยชน์ในการวางแผนการจัดการน้ำโดยรวมของพื้นที่ - กรณีพื้นที่ที่มีปัญหาการขาดแคลนน้ำ/ภัยแล้ง โครงการจะพิจารณาประสานงานกับนิคมอุตสาหกรรมเหมราชตะวันออก (มาบตาพุด) หรือภาคราชการที่เกี่ยวข้องเพื่อพิจารณาลดกำลังการผลิตหรือหยุดการผลิตตามสถานการณ์ - มีนโยบายและศึกษาความเป็นไปได้ที่จะหมุนเวียนน้ำทิ้งกลับมาใช้ใหม่ให้ได้มากที่สุด - ประชาสัมพันธ์ รณรงค์และส่งเสริมให้พนักงานของโครงการลดหรือประหยัดการใช้น้ำ 	<ul style="list-style-type: none"> - ภายในพื้นที่โครงการ - ภายในพื้นที่โครงการ - ภายในพื้นที่โครงการ - ภายในพื้นที่โครงการ 	<ul style="list-style-type: none"> - ตลอดช่วงดำเนินการ - ตลอดช่วงดำเนินการ - ตลอดช่วงดำเนินการ - ตลอดช่วงดำเนินการ 	<ul style="list-style-type: none"> - บริษัท พีทีที โกลบอล เคมิคอล จำกัด (มหาชน) - บริษัท พีทีที โกลบอล เคมิคอล จำกัด (มหาชน) - บริษัท พีทีที โกลบอล เคมิคอล จำกัด (มหาชน) - บริษัท พีทีที โกลบอล เคมิคอล จำกัด (มหาชน)
4. คุณค่าคุณภาพชีวิต				
4.1 สังคม-เศรษฐกิจ	<ul style="list-style-type: none"> - กำหนดให้มีการพิจารณารับคนในท้องถิ่นที่มีคุณสมบัติเหมาะสมตามความต้องการของบริษัทเข้าทำงานเป็นอันดับแรกเพื่อให้คนในท้องถิ่นมีงานทำและเพื่อทัศนคติที่ดีต่อโครงการ โดยให้มีการประชาสัมพันธ์ให้ชุมชนทราบเป็นลำดับแรกในช่วงที่มีตำแหน่งงานว่าง 	<ul style="list-style-type: none"> - ภายในพื้นที่โครงการ 	<ul style="list-style-type: none"> - ตลอดช่วงดำเนินการ 	<ul style="list-style-type: none"> - บริษัท พีทีที โกลบอล เคมิคอล จำกัด (มหาชน)

ลงนาม.....

(นายวิรัช บุญบำรุงชัย)

ผู้ช่วยกรรมการผู้จัดการใหญ่ บริษัท พีทีที โกลบอล เคมิคอล จำกัด (มหาชน)

เมษายน 2561



รับรองจำนวนหน้า 62/115



ลงนาม.....

(นายปรีชาวิทย์ รอดรัตน์)

ผู้อำนวยการสิ่งแวดล้อม บริษัท เอ็นไอ เวิร์ค จำกัด

เมษายน 2561

ตารางที่ 2 (ต่อ)

องค์ประกอบด้านสิ่งแวดล้อม	มาตรการป้องกันและแก้ไขผลกระทบสิ่งแวดล้อม	สถานที่ดำเนินการ	ระยะเวลา	ผู้รับผิดชอบ
4.1. สังคม-เศรษฐกิจ (ต่อ)	<ul style="list-style-type: none"> - กำหนดให้มีแผนการดำเนินงานด้านมวลชนสัมพันธ์ โดยยึดหลักการมีส่วนร่วมกิจกรรมของชุมชน ส่งเสริมและการสนับสนุนกิจกรรมของท้องถิ่นและการศึกษาของเยาวชนเพื่อสร้างความสัมพันธ์ที่ดีระหว่างโครงการและชุมชน สร้างความเข้าใจและเข้าร่วมกิจกรรมกับชุมชนในการให้ความรู้ความเข้าใจในกิจกรรมการดำเนินการของโครงการต่อชุมชนเป็นระยะนับจากปัจจุบันตลอดจนสิ้นสุดอายุโครงการโดยกิจกรรมดังกล่าวต้องครอบคลุมถึงการฝึกอบรมให้ความรู้แก่ชุมชน ฝึกอบรมอาชีพเพื่อสามารถสร้างรายได้ให้แก่ชุมชน - กำหนดให้มีการปรับปรุงแผนงานด้านมวลชนสัมพันธ์หรือกิจกรรมช่วยเหลือสังคมเป็นประจำทุกปี โดยรวบรวมข้อมูลจากการสำรวจความคิดเห็นของชุมชนมาวิเคราะห์เพื่อกำหนดกิจกรรมที่เหมาะสมและสอดคล้องกับความต้องการชุมชน - เปิดโอกาสให้ชุมชนเข้าเยี่ยมชมพื้นที่ของโครงการอย่างน้อยปีละ 1 ครั้ง เพื่อให้เห็นสภาพการจัดการด้านสิ่งแวดล้อม รวมทั้งเปิดโอกาสให้มีการซักถามและแสดงความคิดเห็นเพื่อคลายความวิตกกังวลของชุมชน และในกรณีที่มีการร้องขอจากชุมชน - กำหนดให้มีแผนงานด้านการสร้างสัมพันธภาพที่ดีกับเจ้าหน้าที่ของรัฐในท้องถิ่นและชุมชนรอบๆ โครงการ รวมถึงส่งเสริมและสนับสนุนกิจกรรมในด้านต่างๆ เช่น ด้านการศึกษา ด้านประเพณีวัฒนธรรม ด้านสาธารณสุข ด้านสิ่งแวดล้อม เป็นต้น เพื่อสร้างความสัมพันธ์ที่ดีระหว่างโครงการและชุมชน สร้างความเชื่อมั่น โดยอาศัยกิจกรรมดังกล่าวเป็นเวทีในการให้ความรู้ความเข้าใจในการดำเนินงานของโครงการเป็นระยะ 	<ul style="list-style-type: none"> - ภายในพื้นที่โครงการ - ภายในพื้นที่โครงการ - ภายในพื้นที่โครงการ - ภายในพื้นที่โครงการ 	<ul style="list-style-type: none"> - ตลอดช่วงดำเนินการ - ตลอดช่วงดำเนินการ - ตลอดช่วงดำเนินการ - ตลอดช่วงดำเนินการ 	<ul style="list-style-type: none"> - บริษัท พีทีที โกลบอล เคมิคอล จำกัด (มหาชน) - บริษัท พีทีที โกลบอล เคมิคอล จำกัด (มหาชน) - บริษัท พีทีที โกลบอล เคมิคอล จำกัด (มหาชน) - บริษัท พีทีที โกลบอล เคมิคอล จำกัด (มหาชน)

ลงนาม.....

(นายวิรัช บุญบำรุงชัย)

ผู้ช่วยกรรมการผู้จัดการใหญ่ บริษัท พีทีที โกลบอล เคมิคอล จำกัด (มหาชน)

เมษายน 2561



รับรองจำนวนหน้า 63/115



ENVI WORK CO., LTD.

ลงนาม.....

(นายปรีชาวิทย์ รอดรัตน์)

ผู้อำนวยการสิ่งแวดล้อม บริษัท เอ็นไว เวิร์ค จำกัด

เมษายน 2561

ตารางที่ 2 (ต่อ)

องค์ประกอบด้านสิ่งแวดล้อม	มาตรการป้องกันและแก้ไขผลกระทบสิ่งแวดล้อม	สถานที่ดำเนินการ	ระยะเวลา	ผู้รับผิดชอบ
4.1. สังคม-เศรษฐกิจ (ต่อ)	<ul style="list-style-type: none"> - ประชาสัมพันธ์และเผยแพร่ข้อมูลผ่านสื่อต่างๆ ของท้องถิ่นและผ่านกิจกรรมที่ดำเนินการร่วมกับชุมชน โดยการชี้แจงหรือให้ข้อมูลที่เป็นประโยชน์ในสิ่งที่เป็นข้อวิตกกังวล ซึ่งทีมงานมวลชนสัมพันธ์ต้องลงพื้นที่เพื่อการประชาสัมพันธ์อย่างต่อเนื่องเพื่อสร้างความรู้ความเข้าใจกับชุมชน โดยเฉพาะการประชาสัมพันธ์ข้อมูลกิจกรรมการก่อสร้างหรือข้อมูลกระบวนการผลิตข้อมูลมาตรการด้านสิ่งแวดล้อมที่ทางโครงการต้องปฏิบัติเพื่อลดปัญหาด้านสิ่งแวดล้อมที่อาจจะเกิดขึ้น ข้อมูลสารเคมีเกี่ยวกับความปลอดภัยและความเป็นอันตราย ข้อมูลการตรวจสอบและเฝ้าระวังคุณภาพสิ่งแวดล้อม และข้อมูลแผนการดูแลการทำงานของเครื่องจักร ทั้งนี้หากมีความคิดเห็นจากชุมชนหรือหน่วยงานที่เกี่ยวข้องให้ทำการจดบันทึกข้อคิดเห็นเพื่อใช้เป็นข้อมูลพื้นฐานที่นำมาวิเคราะห์และประยุกต์ในการวางแผนงานการประชาสัมพันธ์และการสร้างความเข้าใจต่อชุมชนและหน่วยงานที่เกี่ยวข้องอย่างต่อเนื่อง - จัดให้มีแผนงานรับเรื่องร้องเรียนอย่างชัดเจน และดำเนินการแก้ไขทันทีหากตรวจสอบพบว่าเรื่องที่ร้องเรียนมีสาเหตุมาจากโครงการ โดยกำหนดให้มีการบันทึกข้อร้องเรียน ผลการแก้ไขปัญหา และการทบทวนสาเหตุของปัญหาซึ่งนำไปสู่การกำหนดแนวทางการป้องกันการเกิดซ้ำ (ดังรูปที่ 3) 	<ul style="list-style-type: none"> - ภายในพื้นที่โครงการ - ภายในพื้นที่โครงการ 	<ul style="list-style-type: none"> - ตลอดช่วงดำเนินการ - ตลอดช่วงดำเนินการ 	<ul style="list-style-type: none"> - บริษัท พีทีที โกลบอล เคมิคอล จำกัด (มหาชน) - บริษัท พีทีที โกลบอล เคมิคอล จำกัด (มหาชน)

ลงนาม.....

(นายวิรัช บุญบำรุงชัย)

ผู้ช่วยกรรมการผู้จัดการใหญ่ บริษัท พีทีที โกลบอล เคมิคอล จำกัด (มหาชน)

เมษายน 2561



รับรองจำนวนหน้า 64/115



ENVI WORK CO., LTD.

ลงนาม.....

(นายปริชาวิทย์ รอดรัตน์)

ผู้อำนวยการสิ่งแวดล้อม บริษัท เ็นไอ เวิร์ค จำกัด

เมษายน 2561

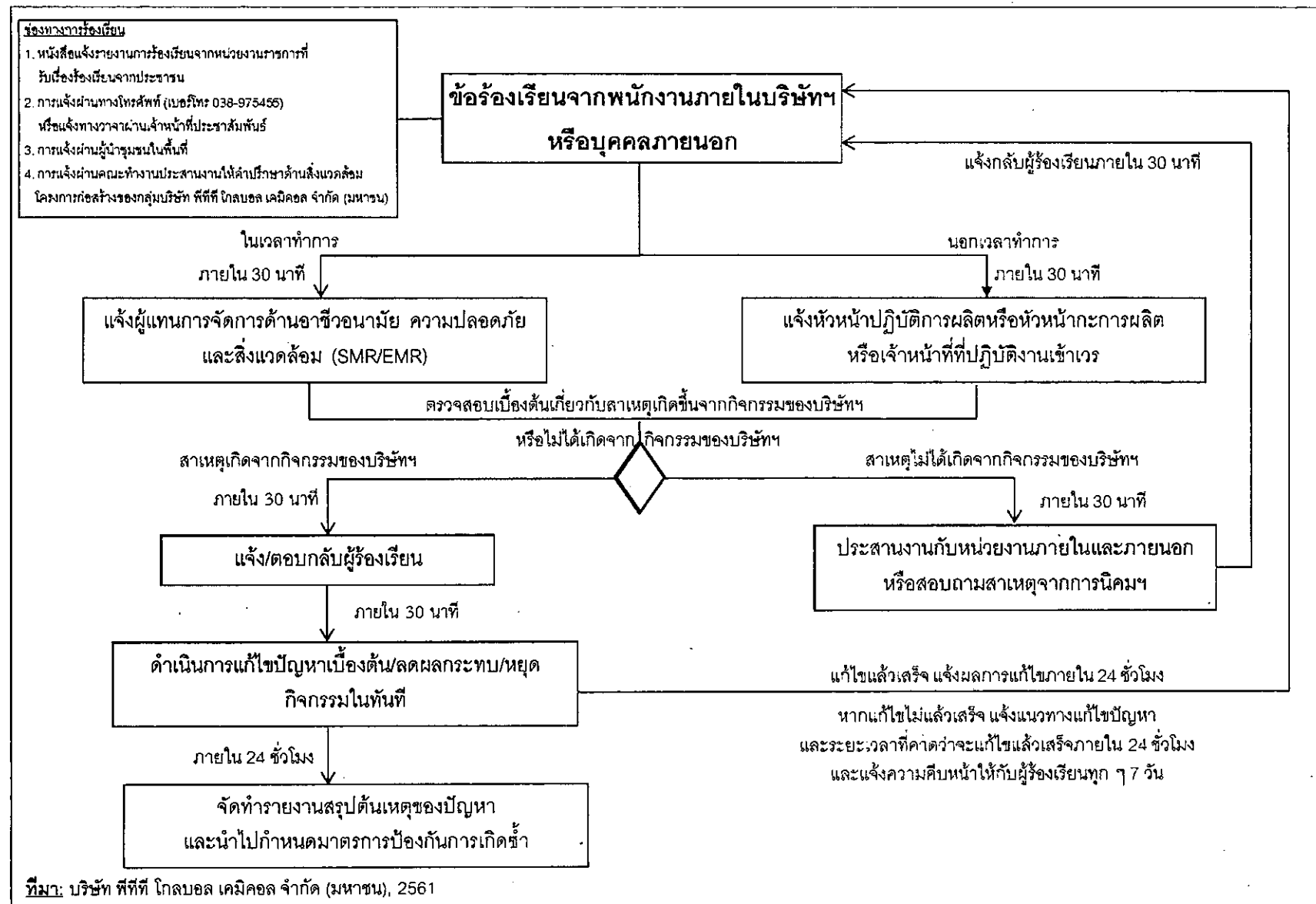

รูปที่ 3 ขั้นตอนการรับเรื่องร้องเรียนและการแก้ไขปัญหาด้านสิ่งแวดล้อม

ตารางที่ 2 (ต่อ)

องค์ประกอบด้านสิ่งแวดล้อม	มาตรการป้องกันและแก้ไขผลกระทบสิ่งแวดล้อม	สถานที่ดำเนินการ	ระยะเวลา	ผู้รับผิดชอบ
4.1. สังคม-เศรษฐกิจ (ต่อ)	- จัดให้มีช่องทางการรับเรื่องร้องเรียน เช่น โทรศัพท์ อีเมล แบบฟอร์มรับแจ้งเรื่องร้องเรียน เป็นต้น เพื่อรับเรื่องร้องเรียนจากผลกระทบเนื่องจากการดำเนินโครงการ รวมทั้งเป็นช่องทางให้ข้อมูลข่าวสารและตอบข้อสงสัยที่มีต่อการดำเนินโครงการให้กับชุมชน ทั้งนี้ให้ประชาสัมพันธ์ช่องทางดังกล่าวให้ชุมชนทราบ	- ภายในพื้นที่โครงการ	- ตลอดช่วงดำเนินการ	- บริษัท พีทีที โกลบอล เคมิคอล จำกัด (มหาชน)
	- กรณีมีกิจกรรมการทดสอบระบบ (Commissioning) การเริ่มเดินเครื่องจักร (Start-Up) การซ่อมบำรุงเครื่องจักรและอุปกรณ์ประจำปี (Shutdown/Turnaround) หรือกรณีฉุกเฉินอื่นๆ ต้องแจ้งให้หน่วยงานอนุญาตทราบ รวมทั้งแจ้งให้ชุมชนทราบผ่านทางช่องทางต่างๆ เช่น SMS เป็นต้น	- ภายในพื้นที่โครงการ	- ตลอดช่วงดำเนินการ	- บริษัท พีทีที โกลบอล เคมิคอล จำกัด (มหาชน)
	- กำหนดให้มีการตรวจตราดูแลมิให้พนักงานมีพฤติกรรมผิดกฎหมาย โดยมีการวางกฎระเบียบ และการลงโทษที่เข้มงวด	- ภายในพื้นที่โครงการ	- ตลอดช่วงดำเนินการ	- บริษัท พีทีที โกลบอล เคมิคอล จำกัด (มหาชน)
	- จัดทำบันทึกข้อร้องเรียนจากโรงงานข้างเคียงและชุมชนโดยรอบ อันเนื่องมาจากกิจกรรมช่วงดำเนินการโครงการ พร้อมสรุปผลการแก้ไขปัญหา ทั้งนี้ให้ทำการทบทวนถึงสาเหตุของปัญหาและแนวทางการป้องกันการเกิดซ้ำ	- ภายในพื้นที่โครงการ	- ตลอดช่วงดำเนินการ	- บริษัท พีทีที โกลบอล เคมิคอล จำกัด (มหาชน)
	- กำหนดบุคคลากรที่เกี่ยวข้องและมีอำนาจตัดสินใจเพื่อทำหน้าที่ในการพิจารณาการชดเชยเยียวยาหากพิสูจน์ได้ว่าชุมชนได้รับผลกระทบจากกิจกรรมของโครงการและผ่านกระบวนการตรวจสอบแน่ชัดแล้วว่าผลกระทบมาจากโครงการก่อให้เกิดความเสียหายแก่ชีวิตและทรัพย์สิน รวมทั้งพืชผลทางการเกษตร สัตว์เลี้ยงหรือทรัพย์สินอื่นๆ โดยที่โครงการจะ	- ภายในพื้นที่โครงการ	- ตลอดช่วงดำเนินการ	- บริษัท พีทีที โกลบอล เคมิคอล จำกัด (มหาชน)

ลงนาม.....

(นายวิรัช บุญบำรุงชัย)

ผู้ช่วยกรรมการผู้จัดการใหญ่ บริษัท พีทีที โกลบอล เคมิคอล จำกัด (มหาชน)

เมษายน 2561



รับรองจำนวนหน้า 66/115



ENVI WORK CO., LTD.

ลงนาม.....

(นายปรีชาวิทย์ รอดรัตน์)

ผู้อำนวยการสิ่งแวดล้อม บริษัท เอ็นไว เวิร์ค จำกัด

เมษายน 2561

ตารางที่ 2 (ต่อ)

องค์ประกอบด้านสิ่งแวดล้อม	มาตรการป้องกันและแก้ไขผลกระทบสิ่งแวดล้อม	สถานที่ดำเนินการ	ระยะเวลา	ผู้รับผิดชอบ
4.1. สังคม-เศรษฐกิจ (ต่อ)	<p>มีการชดเชยเยียวยารูปแบบต่างๆ ตามข้อตกลงและข้อสรุป โดยอ้างอิงตามความเสียหายที่เกิดขึ้นจริงของกิจกรรมต่างๆ ที่ได้รับผลกระทบจากโครงการ ทั้งนี้เมื่อมีข้อสรุปของการพิจารณาหรือชดเชยเยียวยาแล้วเสร็จทางโครงการจะมีการแจ้งผลการดำเนินการให้กับคณะทำงานประสานงานให้คำปรึกษาด้านสิ่งแวดล้อมได้รับทราบ</p> <ul style="list-style-type: none"> - กำหนดให้มีการฝึกอบรมหรือการศึกษาดูงานเพื่อให้ความรู้หรือสร้างความเข้าใจของคณะทำงานประสานฯ เกี่ยวกับมาตรการฯ ของโครงการและความรู้ด้านการจัดการสิ่งแวดล้อม หรือด้านอื่นๆ ที่เกี่ยวข้อง ตามความเหมาะสมเป็นประจำทุกปี - กำหนดให้มีคณะกรรมการติดตามตรวจสอบผลกระทบสิ่งแวดล้อมร่วมกับโครงการโรงงานผลิตไฮโดรฟรินอลและอนุพันธ์ มีหน้าที่หลักในการกำกับดูแล และติดตามผลปฏิบัติตามมาตรการป้องกัน แก้ไข และติดตามตรวจสอบผลกระทบสิ่งแวดล้อมของโครงการ โดยกำหนดให้องค์ประกอบของคณะกรรมการฯ มาจากตัวแทนจากอย่างน้อย 3 ฝ่าย ได้แก่ ตัวแทนโครงการ ตัวแทนหน่วยงานราชการ และตัวแทนประชาชนภายในรัศมี 5 กิโลเมตรรอบพื้นที่โครงการ ซึ่งจะต้องมีตัวแทนของภาคประชาชนเกินกึ่งหนึ่งของคณะกรรมการทั้งหมด โดยที่จะต้องจัดตั้งคณะกรรมการฯ ให้แล้วเสร็จภายใน 6 เดือน หลังที่รายงานการวิเคราะห์ผลกระทบสิ่งแวดล้อมได้รับความเห็นชอบจากคณะกรรมการผู้ชำนาญการพิจารณารายงานการวิเคราะห์ผลกระทบสิ่งแวดล้อม (คชก.) 	<ul style="list-style-type: none"> - ภายในพื้นที่โครงการ - ภายในพื้นที่โครงการ 	<ul style="list-style-type: none"> - ตลอดช่วงดำเนินการ - ตลอดช่วงดำเนินการ 	<ul style="list-style-type: none"> - บริษัท พีทีที โกลบอล เคมิคอล จำกัด (มหาชน) - บริษัท พีทีที โกลบอล เคมิคอล จำกัด (มหาชน)

ลงนาม.....

(นายวิรัช บุญบำรุงชัย)

ผู้ช่วยกรรมการผู้จัดการใหญ่ บริษัท พีทีที โกลบอล เคมิคอล จำกัด (มหาชน)

หมายเลข 2561



รับรองจำนวนหน้า 67/115

ENVI WORK CO., LTD.



ลงนาม.....

(นายปรีชาวิทย์ รอดรัตน์)

ผู้ชำนาญการสิ่งแวดล้อม บริษัท เอ็นไว เวิร์ค จำกัด

หมายเลข 2561

ตารางที่ 2 (ต่อ)

องค์ประกอบด้านสิ่งแวดล้อม	มาตรการป้องกันและแก้ไขผลกระทบสิ่งแวดล้อม	สถานที่ดำเนินการ	ระยะเวลา	ผู้รับผิดชอบ
4.2. อาชีวอนามัย และความปลอดภัย	<ul style="list-style-type: none"> - จัดตั้งหน่วยงาน/คณะกรรมการด้านความปลอดภัยอาชีวอนามัยและสิ่งแวดล้อมในการทำงานตามที่กฎหมายกำหนด เพื่อตรวจสอบดูแลความปลอดภัยในพื้นที่การปฏิบัติงานของบริษัทฯ พร้อมทั้งกำหนดนโยบายความปลอดภัย อาชีวอนามัย และสภาพแวดล้อม - จัดให้มีนโยบายและมาตรฐานของคู่มือปฏิบัติงานอย่างปลอดภัย (Safety Work Instruction) - กำหนดให้มีระบบการตรวจสอบ/บำรุงรักษา (Preventive Maintenance) อุปกรณ์ป้องกันและควบคุมต่างๆ ให้มีสภาพพร้อมใช้งานตามแผนการซ่อมบำรุงประจำปี - ปฏิบัติตามกฎหมายที่เกี่ยวข้องกับด้านอาชีวอนามัยและความปลอดภัยในการทำงาน เช่น ประกาศกระทรวงอุตสาหกรรม เรื่อง มาตรการคุ้มครองความปลอดภัยในการประกอบกิจการโรงงานเกี่ยวกับสภาวะแวดล้อมในการทำงาน (พ.ศ.2546) เป็นต้น อย่างเคร่งครัด - กำหนดให้โครงการเชื่อมต่อสัญญาณในด้านระบบป้องกันและระงับอัคคีภัยเข้ากับระบบสัญญาณเตือนภัยของศูนย์ EMC² 	<ul style="list-style-type: none"> - ภายในพื้นที่โครงการ - ภายในพื้นที่โครงการ - ภายในพื้นที่โครงการ - ภายในพื้นที่โครงการ - ภายในพื้นที่โครงการ 	<ul style="list-style-type: none"> - ตลอดช่วงดำเนินการ - ตลอดช่วงดำเนินการ - ตลอดช่วงดำเนินการ - ตลอดช่วงดำเนินการ - ตลอดช่วงดำเนินการ 	<ul style="list-style-type: none"> - บริษัท พีทีที โกลบอล เคมิคอล จำกัด (มหาชน) - บริษัท พีทีที โกลบอล เคมิคอล จำกัด (มหาชน) - บริษัท พีทีที โกลบอล เคมิคอล จำกัด (มหาชน) - บริษัท พีทีที โกลบอล เคมิคอล จำกัด (มหาชน) - บริษัท พีทีที โกลบอล เคมิคอล จำกัด (มหาชน)

ลงนาม.....

(นายวิรัช บุญบำรุงชัย)

ผู้ช่วยกรรมการผู้จัดการใหญ่ บริษัท พีทีที โกลบอล เคมิคอล จำกัด (มหาชน)

เมษายน 2561



รับรองจำนวนหน้า 68/115



ENVI WORK CO., LTD.

ลงนาม.....

(นายปรีชาวิทย์ รอดรัตน์)

ผู้อำนวยการสิ่งแวดล้อม บริษัท เอ็นไว เวิร์ค จำกัด

เมษายน 2561

ตารางที่ 2 (ต่อ)

องค์ประกอบด้านสิ่งแวดล้อม	มาตรการป้องกันและแก้ไขผลกระทบสิ่งแวดล้อม	สถานที่ดำเนินการ	ระยะเวลา	ผู้รับผิดชอบ
4.2. อาชีวอนามัย และความ ปลอดภัย (ต่อ)	<ul style="list-style-type: none"> - กำหนดให้จัดทำผังแนวเส้นระดับเสียง (Noise Contour Map) ครอบคลุมพื้นที่กระบวนการผลิตและบริเวณริมรั้วของโครงการที่อยู่ใกล้กับอาคารการผลิตภายใน 1 ปี และต้องทบทวนการจัดทำผังแนวเส้นระดับเสียงทุก 3 ปี หรือกรณีที่มีการเปลี่ยนแปลงการผลิตซึ่งอาจส่งผลให้ระดับเสียงในพื้นที่โครงการมีการเปลี่ยนแปลง - ติดตั้งอุปกรณ์ลดระดับเสียงสำหรับเครื่องจักรที่มีเสียงดังเกินกว่า 85 เดซิเบลเอ และจัดให้มีแนวป้องกันเสียงบริเวณพื้นที่ทำงานที่มีเสียงดังเกินกว่า 85 เดซิเบลเอ ซึ่งมีบุคลากรปฏิบัติงานประจำในพื้นที่ - จัดให้มีอุปกรณ์ป้องกันอันตรายส่วนบุคคล เช่น ปลั๊กอุดหู (Ear plugs) และ/หรือที่ครอบหู (Ear muffs) สำหรับพนักงานที่ต้องปฏิบัติงานหรือเข้าไปในบริเวณที่มีเสียงดังเกิน 85 เดซิเบลเอ และมีอุปกรณ์ดังกล่าวสำรองไว้ใช้อย่างเพียงพอ - จัดให้มีป้ายเตือนในบริเวณที่มีความเสี่ยงที่ต้องสวมใส่อุปกรณ์ป้องกันอันตรายส่วนบุคคล และจัดเตรียมอุปกรณ์ป้องกันอันตรายส่วนบุคคล เช่น หมวกนิรภัย ถุงมือ ที่ครอบหูกันเสียง แว่นตากันเศษวัสดุ เป็นต้น ตามความเหมาะสมกับลักษณะงานตามที่กฎหมายกำหนด พร้อมทั้งมีการตรวจสอบอุปกรณ์ตามแผนตรวจสอบความปลอดภัยทุกเดือนให้อยู่ในสภาพที่พร้อมใช้งาน และกำหนดให้พนักงานสวมใส่อุปกรณ์ป้องกันส่วนบุคคล (PPE) อย่างถูกต้องเหมาะสมอย่างเคร่งครัด 	<ul style="list-style-type: none"> - ภายในพื้นที่โครงการ - ภายในพื้นที่โครงการ - ภายในพื้นที่โครงการ - ภายในพื้นที่โครงการ 	<ul style="list-style-type: none"> - ตลอดช่วงดำเนินการ - ตลอดช่วงดำเนินการ - ตลอดช่วงดำเนินการ - ตลอดช่วงดำเนินการ 	<ul style="list-style-type: none"> - บริษัท พีทีที โกลบอล เคมิคอล จำกัด (มหาชน) - บริษัท พีทีที โกลบอล เคมิคอล จำกัด (มหาชน) - บริษัท พีทีที โกลบอล เคมิคอล จำกัด (มหาชน) - บริษัท พีทีที โกลบอล เคมิคอล จำกัด (มหาชน)

ลงนาม.....

(นายวิรัช บุญบำรุงชัย)

ผู้ช่วยกรรมการผู้จัดการใหญ่ บริษัท พีทีที โกลบอล เคมิคอล จำกัด (มหาชน)

เมษายน 2561



รับรองจำนวนหน้า 69/115



ENVI WORK CO., LTD.

ลงนาม.....

(นายปรีชาวิทย์ รอดรัตน์)

ผู้อำนวยการสิ่งแวดล้อม บริษัท เอ็นไว เวิร์ค จำกัด

เมษายน 2561

ตารางที่ 2 (ต่อ)

องค์ประกอบด้านสิ่งแวดล้อม	มาตรการป้องกันและแก้ไขผลกระทบสิ่งแวดล้อม	สถานที่ดำเนินการ	ระยะเวลา	ผู้รับผิดชอบ
4.2. อาชีวอนามัย และความ ปลอดภัย (ต่อ)	<ul style="list-style-type: none"> - จัดให้มีการอบรมและดูแลให้พนักงานที่ต้องทำงานในพื้นที่เสี่ยงมีการใช้อุปกรณ์ป้องกันอันตรายส่วนบุคคลอย่างถูกวิธีและเคร่งครัดตามแผนการอบรมพนักงานใหม่ตามกฎหมายและทบทวนทุกปี ส่วนผู้รับเหมาจะอบรมก่อนเข้าปฏิบัติงานครั้งแรก และทบทวนทุก 6 เดือน - ตรวจสอบสภาพหรือลักษณะการใช้อุปกรณ์เครื่องจักรให้เหมาะสมกับการใช้งาน - จัดให้มีจุดชำระล้างร่างกายและล้างตาฉุกเฉินในบริเวณที่มีการขนส่งหรือกักเก็บสารเคมี พร้อมทั้งจัดให้มีแผนการตรวจสอบ และดูแลรักษาให้สามารถทำงานได้อย่างมีประสิทธิภาพตลอดเวลา - ติดตั้งอุปกรณ์ป้องกันและระงับอัคคีภัยของโครงการอย่างเพียงพอซึ่งเป็นไปตามกฎหมายและเกณฑ์ต่างๆ ที่เกี่ยวข้อง เช่น ประกาศกระทรวงอุตสาหกรรม เรื่อง การป้องกันอัคคีภัยในโรงงาน พ.ศ.2552 มาตรฐานของวิศวกรรมสถานแห่งประเทศไทยในพระบรมราชูปถัมภ์และมาตรฐาน NFPA (National Fire Protection Association) ประกอบด้วย <ul style="list-style-type: none"> * ระบบหัวกระจายน้ำดับเพลิงอัตโนมัติ จำนวน 8 ชุด บริเวณพื้นที่กระบวนการผลิตพอลิเอไมด์ชนิดพิเศษ พื้นที่กระบวนการผลิตยางเทอร์โมพลาสติก อาคารเก็บสารเคมี อาคารซ่อมบำรุง อาคารสำนักงาน อาคารเก็บพักของเสีย 	<ul style="list-style-type: none"> - ภายในพื้นที่โครงการ - ภายในพื้นที่โครงการ - ภายในพื้นที่โครงการ - ภายในพื้นที่โครงการ 	<ul style="list-style-type: none"> - ตลอดช่วงดำเนินการ - ตลอดช่วงดำเนินการ - ตลอดช่วงดำเนินการ - ตลอดช่วงดำเนินการ 	<ul style="list-style-type: none"> - บริษัท พีทีที โกลบอล เคมิคอล จำกัด (มหาชน) - บริษัท พีทีที โกลบอล เคมิคอล จำกัด (มหาชน) - บริษัท พีทีที โกลบอล เคมิคอล จำกัด (มหาชน) - บริษัท พีทีที โกลบอล เคมิคอล จำกัด (มหาชน)

ลงนาม.....

(นายวิรัช บุญบำรุงชัย)

ผู้ช่วยกรรมการผู้จัดการใหญ่ บริษัท พีทีที โกลบอล เคมิคอล จำกัด (มหาชน)

เมษายน 2561



รับรองจำนวนหน้า 70/115



ENVI WORK CO., LTD.

ลงนาม.....

(นายปรีชาวิทย์ รอดรัตน์)

ผู้อำนวยการสิ่งแวดล้อม บริษัท เอ็นไว เวิร์ค จำกัด

เมษายน 2561

ตารางที่ 2 (ต่อ)

องค์ประกอบด้านสิ่งแวดล้อม	มาตรการป้องกันและแก้ไขผลกระทบสิ่งแวดล้อม	สถานที่ดำเนินการ	ระยะเวลา	ผู้รับผิดชอบ
4.2. อาชีวอนามัย และความปลอดภัย (ต่อ)	<p>* หัวกระจายน้ำดับเพลิง จำนวน 218 ชุด บริเวณพื้นที่กระบวนการผลิตพอลิเอไมด์ชนิดพิเศษ พื้นที่กระบวนการผลิตยางเทอร์โมพลาสติก ลานดั่งสารเคมี</p> <p>* ปืนฉีดน้ำดับเพลิง จำนวน 21 ชุด บริเวณพื้นที่กระบวนการผลิตพอลิเอไมด์ชนิดพิเศษ พื้นที่กระบวนการผลิตยางเทอร์โมพลาสติก ลานดั่งสารเคมี</p> <p>* หัวจ่ายน้ำดับเพลิง จำนวน 58 ชุด บริเวณพื้นที่กระบวนการผลิตพอลิเอไมด์ชนิดพิเศษ พื้นที่กระบวนการผลิตยางเทอร์โมพลาสติก อาคารเก็บสารเคมี อาคารซ่อมบำรุง อาคารสำนักงาน ลานดั่งสารเคมี อาคารเก็บพักของเสีย</p> <p>* หัวจ่ายน้ำดับเพลิงภายในอาคาร จำนวน 8 ชุด บริเวณอาคารเก็บสารเคมี อาคารเก็บผลิตภัณฑ์ อาคารซ่อมบำรุง อาคารสำนักงาน อาคารเก็บพักของเสีย</p> <p>* สายฉีดน้ำดับเพลิง จำนวน 58 ชุด บริเวณพื้นที่กระบวนการผลิตพอลิเอไมด์ชนิดพิเศษ พื้นที่กระบวนการผลิตยางเทอร์โมพลาสติก อาคารเก็บสารเคมี อาคารเก็บผลิตภัณฑ์ อาคารซ่อมบำรุง อาคารสำนักงาน อาคารเก็บพักของเสีย ลานดั่งสารเคมี ปอพักน้ำทิ้ง 2</p> <p>* สายฉีดน้ำดับเพลิงภายในอาคาร จำนวน 8 ชุด บริเวณอาคารเก็บสารเคมี อาคารเก็บผลิตภัณฑ์ อาคารซ่อมบำรุง อาคารสำนักงาน อาคารเก็บพักของเสีย</p> <p>* ระบบโฟมดับเพลิงชนิดอยู่กับที่ จำนวน 6 ชุด บริเวณลานเก็บกากสารเคมี</p>			

ลงนาม.....

(นายวิรัช บุญบำรุงชัย)

ผู้ช่วยกรรมการผู้จัดการใหญ่ บริษัท พีทีที โกลบอล เคมิคอล จำกัด (มหาชน)

หมายเลข 2561



รับรองจำนวนหน้า 71/115



ENVI WORK CO., LTD.

ลงนาม.....

(นายปรีชาวิทย์ รอดรัตน์)

ผู้อำนวยการสิ่งแวดล้อม บริษัท เอ็นไว เวิร์ค จำกัด

หมายเลข 2561

ตารางที่ 2 (ต่อ)

องค์ประกอบด้านสิ่งแวดล้อม	มาตรการป้องกันและแก้ไขผลกระทบสิ่งแวดล้อม	สถานที่ดำเนินการ	ระยะเวลา	ผู้รับผิดชอบ
4.2. อาชีวอนามัย และความปลอดภัย (ต่อ)	<p>* เครื่องดับเพลิงยกหัวชนิดผงเคมีแห้ง จำนวน 258 ชุด บริเวณพื้นที่กระบวนการผลิตพอลิเอไมด์ชนิดพิเศษ พื้นที่กระบวนการผลิตยางเทอร์โมพลาสติก อาคารเก็บสารเคมี ลานเก็บกากสารเคมี สถานีจ่ายไฟฟ้าหลัก อาคารสำนักงาน/โรงอาหาร อาคารซ่อมบำรุง อาคารเก็บพักของเสีย</p> <p>* เครื่องดับเพลิงแบบรถเข็นชนิดผงเคมีแห้ง จำนวน 19 ชุด บริเวณพื้นที่กระบวนการผลิตพอลิเอไมด์ชนิดพิเศษ พื้นที่กระบวนการผลิตยางเทอร์โมพลาสติก อาคารเก็บสารเคมี ลานเก็บกากสารเคมี สถานีจ่ายไฟฟ้าหลัก อาคารสำนักงาน/โรงอาหาร อาคารซ่อมบำรุง อาคารเก็บพักของเสีย</p> <p>* เครื่องตรวจจับควัน จำนวน 175 ชุด บริเวณพื้นที่กระบวนการผลิตพอลิเอไมด์ชนิดพิเศษ พื้นที่กระบวนการผลิตยางเทอร์โมพลาสติก อาคารเก็บพักผลิตภัณฑ์ อาคารเก็บสารเคมี ลานเก็บกากสารเคมี สถานีจ่ายไฟฟ้าหลัก อาคารสำนักงาน/โรงอาหาร อาคารซ่อมบำรุง ระบบบำบัดน้ำเสีย อาคารเก็บพักของเสีย</p> <p>* เครื่องตรวจจับความร้อน จำนวน 2 ชุด บริเวณอาคารสำนักงาน/โรงอาหาร</p> <p>* เครื่องตรวจจับก๊าซไวไฟ จำนวน 30 ชุด บริเวณพื้นที่กระบวนการผลิตพอลิเอไมด์ชนิดพิเศษ พื้นที่กระบวนการผลิตยางเทอร์โมพลาสติก อาคารเก็บสารเคมี ลานเก็บกากสารเคมี สถานีจ่ายไฟฟ้าหลัก อาคารสำนักงาน/โรงอาหาร อาคารซ่อมบำรุง อาคารระบบบำบัดน้ำเสีย</p>			

ลงนาม

(นายวิรัช บุญบำรุงชัย)

ผู้ช่วยกรรมการผู้จัดการใหญ่ บริษัท พีทีที โกลบอล เคมิคอล จำกัด (มหาชน)

เมษายน 2561



รับรองจำนวนหน้า 72/115



ENVI WORK CO., LTD.

ลงนาม

(นายปรีชาวิทย์ รอดรัตน์)

ผู้อำนวยการสิ่งแวดล้อม บริษัท เอ็นไว เวิร์ค จำกัด

เมษายน 2561

ตารางที่ 2 (ต่อ)

องค์ประกอบด้านสิ่งแวดล้อม	มาตรการป้องกันและแก้ไขผลกระทบสิ่งแวดล้อม	สถานที่ดำเนินการ	ระยะเวลา	ผู้รับผิดชอบ
4.2. อาชีวอนามัย และความ ปลอดภัย (ต่อ)	<p>* เครื่องตรวจก๊าซพิษ จำนวน 19 ชุด บริเวณพื้นที่กระบวนการผลิต พอลิเอไมด์ชนิดพิเศษ</p> <p>* ระบบแจ้งเตือนอัคคีภัย จำนวน 24 ชุด บริเวณพื้นที่กระบวนการผลิตพอลิ เอไมด์ชนิดพิเศษ พื้นที่กระบวนการผลิตยางเทอร์โมพลาสติก อาคารเก็บ สารเคมีของพื้นที่โครงการด้านบน อาคารเก็บสารเคมีของพื้นที่โครงการ ด้านล่าง</p> <p>- จัดให้มีน้ำสำรองดับเพลิงและเครื่องสูบน้ำดับเพลิงเพื่อใช้ระงับเพลิงไหม้ ให้กับโครงการและโครงการโรงงานผลิตไฮโดรฟรินอลและอนุพันธ์ โดยใช้ จากถังเก็บกักน้ำใส ขนาด 7,650 ลูกบาศก์เมตร เป็นน้ำสำรองดับเพลิงใน กรณีเกิดเหตุฉุกเฉิน โดยมีปริมาณน้ำที่เก็บสำรองและสามารถนำไปใช้ ดับเพลิงได้ในกรณีฉุกเฉินไม่น้อยกว่า 5,100 ลูกบาศก์เมตร</p> <p>- ออกแบบให้มีเครื่องสูบน้ำดับเพลิง จำนวน 2 เครื่อง ประกอบด้วย</p> <p>* เครื่องสูบน้ำดับเพลิงแบบขับเคลื่อนด้วยไฟฟ้า ขนาด 1,275 ลูกบาศก์เมตรต่อชั่วโมง จำนวน 1 เครื่อง</p> <p>* เครื่องสูบน้ำดับเพลิงแบบขับเคลื่อนด้วยเครื่องยนต์ดีเซล ขนาด 1,275 ลูกบาศก์เมตรต่อชั่วโมง จำนวน 1 เครื่อง</p> <p>- ติดตั้งเครื่องสูบน้ำดับเพลิงสำหรับรักษาแรงดัน ขนาด 30 ลูกบาศก์เมตรต่อ ชั่วโมง จำนวน 2 เครื่อง (ใช้ 1 เครื่อง สำรอง 1 เครื่อง)</p>	<p>- ภายในพื้นที่โครงการ</p> <p>- ภายในพื้นที่โครงการ</p> <p>- ภายในพื้นที่โครงการ</p>	<p>- ตลอดช่วงดำเนินการ</p> <p>- ตลอดช่วงดำเนินการ</p> <p>- ตลอดช่วงดำเนินการ</p>	<p>- บริษัท พีทีที โกลบอล เคมีคอล จำกัด (มหาชน)</p> <p>- บริษัท พีทีที โกลบอล เคมีคอล จำกัด (มหาชน)</p> <p>- บริษัท พีทีที โกลบอล เคมีคอล จำกัด (มหาชน)</p>

ลงนาม.....

(นายวิรัช บุญบำรุงชัย)

ผู้ช่วยกรรมการผู้จัดการใหญ่ บริษัท พีทีที โกลบอล เคมิคอล จำกัด (มหาชน)

เมษายน 2561



รับรองจำนวนหน้า 73/115



ลงนาม.....

(นายปรีชาวิทย์ รอดรัตน์)

ผู้อำนวยการสิ่งแวดล้อม บริษัท เอ็นไว เวิร์ค จำกัด

เมษายน 2561

ตารางที่ 2 (ต่อ)

องค์ประกอบด้านสิ่งแวดล้อม	มาตรการป้องกันและแก้ไขผลกระทบสิ่งแวดล้อม	สถานที่ดำเนินการ	ระยะเวลา	ผู้รับผิดชอบ
4.2. อาชีวอนามัย และความปลอดภัย (ต่อ)	<p>- ออกแบบให้ขนาดของเครื่องสูบน้ำดับเพลิง 1 ชุด สามารถรองรับความต้องการใช้น้ำดับเพลิงสูงสุดได้อย่างเพียงพอ คือ กรณีเกิดเหตุฉุกเฉินที่บริเวณส่วนการผลิตพอลิเอไมด์ชนิดพิเศษมีความต้องการใช้น้ำดับเพลิงสูงสุด 1,185.20 ลูกบาศก์เมตรต่อชั่วโมง และกรณีเกิดเหตุฉุกเฉินที่โครงการโรงงานผลิตไอโซพรีนอลและอนุพันธ์ ซึ่งมีความต้องการใช้น้ำดับเพลิงสูงสุด 1,226.65 ลูกบาศก์เมตรต่อชั่วโมง</p> <p>- กำหนดให้มีแผนปฏิบัติการภาวะฉุกเฉินของโครงการ รวมถึงมีการฝึกซ้อมเป็นประจำอย่างน้อยปีละ 1 ครั้ง (ดังรูปที่4) มีรายละเอียดดังนี้</p> <p>เมื่อตรวจพบสัญญาณแจ้งเตือน ผู้ประสบเหตุจะแจ้งเหตุให้พนักงานในห้องควบคุมส่วนกลางและผู้จัดการโรงงานและ/หรือหัวหน้ากะรับทราบเพื่อเตรียมความพร้อม หลังจากนั้นผู้ประสบเหตุเริ่มดำเนินการระงับเหตุ (หากประเมินจากสถานการณ์ว่าสามารถดำเนินการได้โดยปลอดภัย) เช่น การดับเพลิงเบื้องต้นด้วยถังดับเพลิง ปิดวาล์วหรือปิดรอยรั่วเพื่อหยุดการรั่วของสารเคมี หากสามารถระงับเหตุได้จะมีการเฝ้าระวังต่อเนื่อง หลังจากนั้นหัวหน้ากะและเจ้าหน้าที่/หน่วยงานความปลอดภัยเข้าตรวจสอบที่เกิดเหตุพร้อมทั้งสืบสวนสาเหตุการเกิดเหตุฉุกเฉินและการกำหนดมาตรการป้องกันซึ่งจะมีการจัดทำรายงานสรุปผลการเกิดเหตุฉุกเฉินเพื่อนำเสนอผู้จัดการโรงงานและหน่วยงานต่างๆ ที่เกี่ยวข้อง</p>	<p>- ภายในพื้นที่โครงการ</p> <p>- ภายในพื้นที่โครงการ</p>	<p>- ตลอดช่วงดำเนินการ</p> <p>- ตลอดช่วงดำเนินการ</p>	<p>- บริษัท พีทีที โกลบอล เคมิคอล จำกัด (มหาชน)</p> <p>- บริษัท พีทีที โกลบอล เคมิคอล จำกัด (มหาชน)</p>

ลงนาม.....

(นายวิรัช บุญบำรุงชัย)

ผู้ช่วยกรรมการผู้จัดการใหญ่ บริษัท พีทีที โกลบอล เคมิคอล จำกัด (มหาชน)

เมษายน 2561



รับรองจำนวนหน้า 74/115



ลงนาม.....

(นายปรีชาวิทย์ รอดรัตน์)

ผู้อำนวยการสิ่งแวดล้อม บริษัท เอ็นไว เวิร์ค จำกัด

เมษายน 2561

ENVI WORK CO., LTD.

แผนปฏิบัติการควบคุมเหตุการณ์ผิดปกติ และภาวะฉุกเฉิน

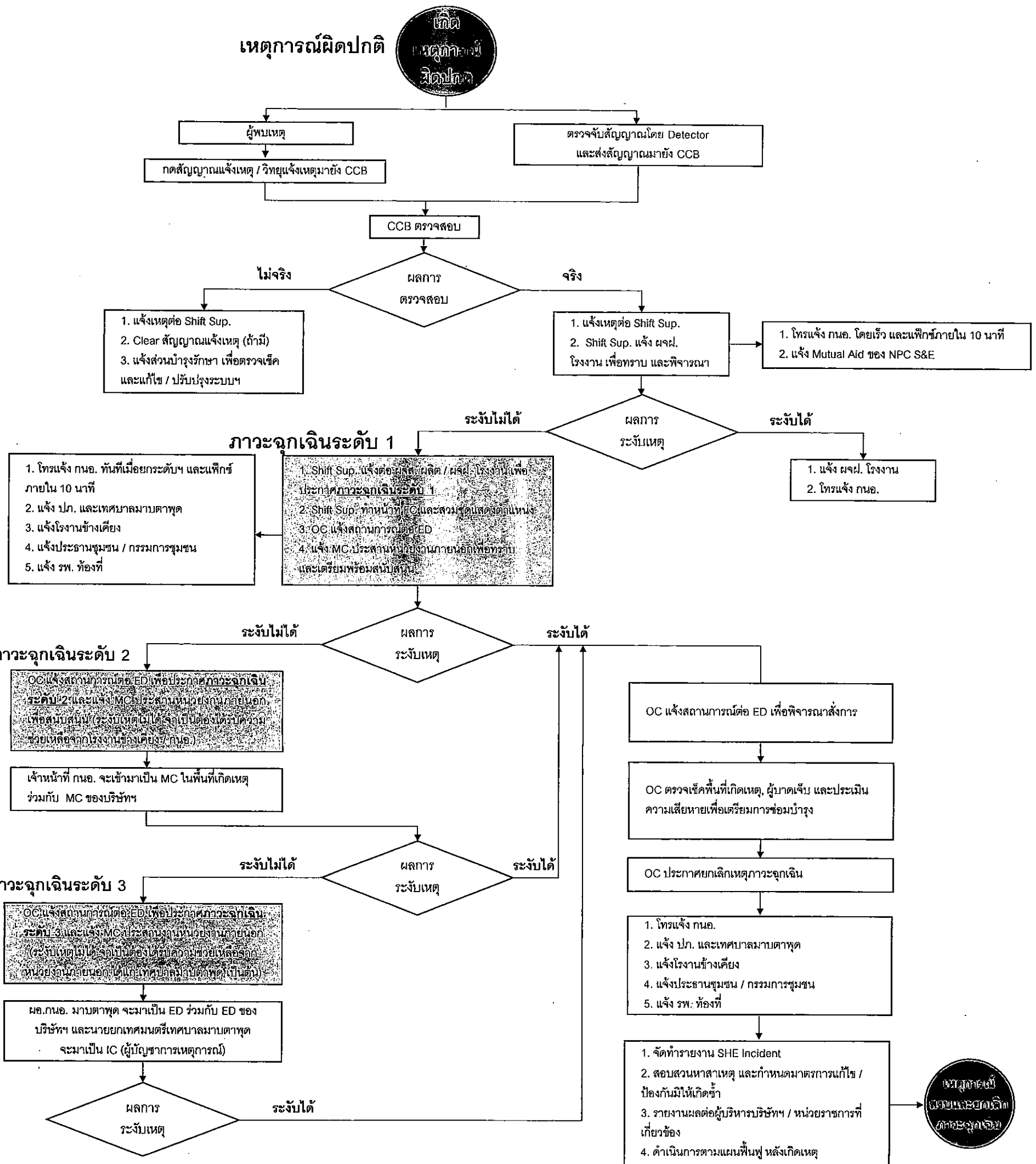

ED คือ ผู้อำนวยการควบคุมภาวะฉุกเฉิน
TT คือ ทีมจรรยา และรักษาความปลอดภัย
OC คือ ผู้สั่งการรับเหตุฉุกเฉิน
MC คือ ผู้ประสานงานกับบุคคลภายนอก
IC คือ ผู้อำนวยการรับเหตุฉุกเฉินจากภายนอก
FC คือ ผู้ควบคุมทีมรับเหตุฉุกเฉิน
CCB คือ ศูนย์ควบคุม

หมายเหตุ : เมื่อมีการเพิ่มระดับภาวะฉุกเฉิน ต้องโทรแจ้ง และส่งแฟกซ์ไปที่ กนอ. เพิ่มตามการยกระดับภาวะฉุกเฉิน ตามเวลาที่ กนอ. กำหนด
ที่มา: บริษัท พีทีที โกลบอล เคมิคอล จำกัด (มหาชน), 2561

รูปที่ 4 โครงสร้างและผังภาพรวมการสื่อสารตามแผนปฏิบัติการภาวะฉุกเฉินระดับ 1-3

ลงนาม.....
(นายวิชาญ บุญบำรุงชัย)
ผู้ช่วยกรรมการผู้จัดการใหญ่ บริษัท พีทีที โกลบอล เคมิคอล จำกัด (มหาชน)
เมษายน 2561



รับรองจำนวนหน้า 75/115

ENVI WORK CO., LTD.

ลงนาม.....
(นายปรีชาวิทย์ รอดรัตน์)
ผู้อำนวยการสิ่งแวดล้อม บริษัท เอ็นไว เวิร์ค จำกัด
เมษายน 2561

ตารางที่ 2 (ต่อ)

องค์ประกอบด้านสิ่งแวดล้อม	มาตรการป้องกันและแก้ไขผลกระทบสิ่งแวดล้อม	สถานที่ดำเนินการ	ระยะเวลา	ผู้รับผิดชอบ
4.2. อาชีวอนามัย และความ ปลอดภัย (ต่อ)	<p>เมื่อไม่สามารถระงับเหตุได้ ประกาศเพื่อเข้าสู่แผนปฏิบัติการควบคุมภาวะฉุกเฉินของโครงการ (ระดับ 1) กล่าวคือพนักงานในห้องควบคุมการผลิตทำการสั่งปิดวาล์วเพื่อตัดแยกระบบการผลิต มีการแจ้งเหตุภายในโรงงานและอพยพพนักงานไปยังจุดรวมพล ที่มควบคุมภาวะฉุกเฉิน (ที่ได้รับการฝึกอบรมมาโดยเฉพาะ) เข้าพื้นที่และระงับเหตุฉุกเฉิน ในขณะที่เดียวกันให้มีการแจ้งเหตุให้หน่วยงานภายนอกรับทราบเพื่อเตรียมความพร้อม เช่น โรงพยาบาลแห่งพื้นที่/โรงพยาบาลเอกชน โรงงานข้างเคียง องค์การปกครองส่วนท้องถิ่นแห่งพื้นที่ ผู้ใหญ่บ้าน/ประธานชุมชน อำเภอ และจังหวัด เป็นต้น หากสามารถระงับเหตุได้จะมีการเฝ้าระวังต่อเนื่อง พร้อมทั้งสืบสวนสาเหตุการเกิดเหตุฉุกเฉินและการกำหนดมาตรการป้องกันต่อไป แต่หากไม่สามารถระงับเหตุฉุกเฉินได้จะเข้าสู่แผนปฏิบัติการควบคุมภาวะฉุกเฉินระดับ 2 และ 3 ตามแผนปฏิบัติการควบคุมภาวะฉุกเฉินของจังหวัดระยอง โดยขอความช่วยเหลือจากหน่วยงานภายนอก เช่น โรงงานข้างเคียง กองอำนาจการป้องกันและบรรเทาสาธารณภัยขององค์กรปกครองส่วนท้องถิ่นแห่งพื้นที่ อำเภอ และจังหวัด หรือจังหวัดใกล้เคียง เป็นต้น</p> <p>- จัดให้มีการอบรมฝึกซ้อมการดับเพลิงเป็นประจำตามแผนการฝึกซ้อมดับเพลิง</p>	- ภายในพื้นที่โครงการ	- ตลอดช่วงดำเนินการ	- บริษัท พีทีที โกลบอล เคมิคอล จำกัด (มหาชน)

ลงนาม.....
(นายวิรัช บุญบำรุงชัย)



รับรองจำนวนหน้า 76/115



ENVI WORK CO., LTD.

ลงนาม.....
(นายปรีชาวิทย์ รอดรัตน์)

ผู้อำนวยการสิ่งแวดล้อม บริษัท เอ็นไว เวิร์ค จำกัด

เมษายน 2561

ผู้ช่วยกรรมการผู้จัดการใหญ่ บริษัท พีทีที โกลบอล เคมิคอล จำกัด (มหาชน)

เมษายน 2561

ตารางที่ 2 (ต่อ)

องค์ประกอบด้านสิ่งแวดล้อม	มาตรการป้องกันและแก้ไขผลกระทบสิ่งแวดล้อม	สถานที่ดำเนินการ	ระยะเวลา	ผู้รับผิดชอบ
4.2. อาชีวอนามัย และความปลอดภัย (ต่อ)	- กำหนดให้มีแผนประสานงานกับนิคมฯ และหน่วยงานราชการในจังหวัดระยอง กรณีเกิดเหตุฉุกเฉิน และปรับปรุงแผนประสานงานให้เป็นปัจจุบันอย่างสม่ำเสมอ	- ภายในพื้นที่โครงการ	- ตลอดช่วงดำเนินการ	- บริษัท พีทีที โกลบอล เคมิคอล จำกัด (มหาชน)
	- จัดให้มีการฝึกอบรมและฝึกซ้อมวิธีการแก้ไขปัญหาเมื่อเกิดเหตุฉุกเฉินแก่ลูกจ้างอย่างน้อยปีละหนึ่งครั้ง และบันทึกไว้เป็นหนังสือ พร้อมทั้งจะให้พนักงานตรวจความปลอดภัยตรวจสอบได้	- ภายในพื้นที่โครงการ	- ตลอดช่วงดำเนินการ	- บริษัท พีทีที โกลบอล เคมิคอล จำกัด (มหาชน)
	- กำหนดให้มีเครื่องดับเพลิงที่สามารถดับเพลิงจากสารเคมีอันตรายตามความเหมาะสม และจัดให้มีหน้ากากป้องกันสารเคมีอันตรายหรือเครื่องช่วยหายใจที่เหมาะสม ติดไว้ในยานพาหนะที่บรรทุกสารเคมีอันตรายอย่างเพียงพอพร้อมที่จะใช้ได้ทันที	- ภายในพื้นที่โครงการ	- ตลอดช่วงดำเนินการ	- บริษัท พีทีที โกลบอล เคมิคอล จำกัด (มหาชน)
	- ห้ามบรรทุกสารเคมีอันตรายที่อาจเกิดปฏิกิริยาต่อกันไว้รวมกันในยานพาหนะ เว้นแต่ได้จัดให้มีมาตรการขนส่งที่ปลอดภัยตามกฎหมายอื่นที่เกี่ยวข้อง	- ภายในพื้นที่โครงการ	- ตลอดช่วงดำเนินการ	- บริษัท พีทีที โกลบอล เคมิคอล จำกัด (มหาชน)
	- กำหนดให้มีแผนฟื้นฟูหลังระดับเหตุฉุกเฉิน การจัดทำรายงานเหตุฉุกเฉินที่เกิดขึ้นและการป้องกันการเกิดเหตุซ้ำ โดยการสอบสวนเพื่อหาสาเหตุที่แท้จริงของเหตุการณ์ที่เกิดขึ้น	- ภายในพื้นที่โครงการ	- ตลอดช่วงดำเนินการ	- บริษัท พีทีที โกลบอล เคมิคอล จำกัด (มหาชน)
	- กำหนดให้มีมาตรการในการชดเชยค่าเสียหายกรณีเกิดผลกระทบจากโครงการต่อพนักงาน ผู้รับเหมา และประชาชน	- ภายในพื้นที่โครงการ	- ตลอดช่วงดำเนินการ	- บริษัท พีทีที โกลบอล เคมิคอล จำกัด (มหาชน)
	- กำหนดให้มีการประชาสัมพันธ์ให้ข้อมูลเกี่ยวกับระบบความปลอดภัยของโครงการให้ชุมชนทราบ ตามแผนงานการประชาสัมพันธ์ของโครงการ	- ภายในพื้นที่โครงการ	- ตลอดช่วงดำเนินการ	- บริษัท พีทีที โกลบอล เคมิคอล จำกัด (มหาชน)

ลงนาม.....

(นายวิรัช บุญบำรุงชัย)

ผู้ช่วยกรรมการผู้จัดการใหญ่ บริษัท พีทีที โกลบอล เคมิคอล จำกัด (มหาชน)

เมษายน 2561



รับรองจำนวนหน้า 77/115

ENVI WORK CO., LTD.



ลงนาม.....

(นายปรัชญวิทย์ รอดรัตน์)

ผู้อำนวยการสิ่งแวดล้อม บริษัท เ็นไว เวิร์ค จำกัด

เมษายน 2561

ตารางที่ 2 (ต่อ)

องค์ประกอบด้านสิ่งแวดล้อม	มาตรการป้องกันและแก้ไขผลกระทบสิ่งแวดล้อม	สถานที่ดำเนินการ	ระยะเวลา	ผู้รับผิดชอบ
4.2. อาชีวอนามัย และความปลอดภัย (ต่อ)	<ul style="list-style-type: none"> - ติดเอกสารข้อมูลความปลอดภัยเคมีภัณฑ์ (SDS) ไว้บริเวณสถานที่ทำงานที่มีการใช้สารเคมีชนิดนั้นๆ - กำหนดให้มีการสำรวจ และตรวจภาชนะหรือหีบห่อบรรจุสารเคมี หากตรวจพบความเสียหายจนไม่สามารถนำเข้าไปเก็บในอาคารได้ ต้องกำหนดพื้นที่เฉพาะเพื่อถ่ายบรรจุใหม่ หรือบรรจุในบรรจุภัณฑ์ที่ใช้กอบกู้ โดยกำหนดให้นำสารเคมีที่บรรจุในภาชนะหรือหีบห่อที่ได้รับ ความเสียหายมาใช้ก่อน - กำหนดให้มีแผนการในการนำสารเคมีที่รั่วไหลไปกำจัดตามวิธีที่เหมาะสมตามคำแนะนำในเอกสารข้อมูลความปลอดภัยเคมีภัณฑ์ (SDS) หรือตามคำแนะนำจากผู้ผลิตหรือผู้กำจัดที่ได้รับอนุญาตจากกรมโรงงานอุตสาหกรรม - กำหนดให้พนักงานเดินตรวจตราความเรียบร้อยของอาคารเก็บสารเคมีอย่างสม่ำเสมอ หากพบสิ่งผิดปกติให้ดำเนินการปรับปรุงแก้ไขโดยเร็ว และจัดทำรายงานการสำรวจทุกครั้ง - กำหนดให้จัดทำรายงานผลการตรวจสอบการรั่วไหลของสารเคมี โดยต้องมีข้อมูลเบื้องต้น ได้แก่ แสดงสาเหตุการรั่วไหล ขนาดการหกรั่วไหล วิธีการจัดการ และข้อเสนอแนะการป้องกัน - กำหนดให้รถยกที่ใช้ภายในอาคารเก็บสารเคมี ต้องมีขนาดและความเหมาะสมกับการเก็บรักษาสารเคมี - กำหนดให้การเปลี่ยนแบตเตอรี่ของรถยก ให้จัดทำนอกบริเวณอาคารเก็บสารเคมี โดยต้องอยู่ในบริเวณที่มีการระบายอากาศที่ดี 	<ul style="list-style-type: none"> - ภายในพื้นที่โครงการ - ภายในพื้นที่โครงการ - ภายในพื้นที่โครงการ - ภายในพื้นที่โครงการ - ภายในพื้นที่โครงการ - ภายในพื้นที่โครงการ 	<ul style="list-style-type: none"> - ตลอดช่วงดำเนินการ - ตลอดช่วงดำเนินการ - ตลอดช่วงดำเนินการ - ตลอดช่วงดำเนินการ - ตลอดช่วงดำเนินการ - ตลอดช่วงดำเนินการ 	<ul style="list-style-type: none"> - บริษัท พีทีที โกลบอล เคมิคอล จำกัด (มหาชน) - บริษัท พีทีที โกลบอล เคมิคอล จำกัด (มหาชน) - บริษัท พีทีที โกลบอล เคมิคอล จำกัด (มหาชน) - บริษัท พีทีที โกลบอล เคมิคอล จำกัด (มหาชน) - บริษัท พีทีที โกลบอล เคมิคอล จำกัด (มหาชน) - บริษัท พีทีที โกลบอล เคมิคอล จำกัด (มหาชน)

ลงนาม.....

(นายวิรัช บุญบำรุงชัย)

ผู้ช่วยกรรมการผู้จัดการใหญ่ บริษัท พีทีที โกลบอล เคมิคอล จำกัด (มหาชน)

เมษายน 2561



รับรองจำนวนหน้า 78/115



ENVI WORK CO., LTD.

ลงนาม.....

(นายปรีชาวิทย์ รอดรัตน์)

ผู้อำนวยการสิ่งแวดล้อม บริษัท เอ็นไว เวิร์ค จำกัด

เมษายน 2561

ตารางที่ 2 (ต่อ)

องค์ประกอบด้านสิ่งแวดล้อม	มาตรการป้องกันและแก้ไขผลกระทบสิ่งแวดล้อม	สถานที่ดำเนินการ	ระยะเวลา	ผู้รับผิดชอบ
4.2. อาชีวอนามัย และความปลอดภัย (ต่อ)	<ul style="list-style-type: none"> - จัดให้มีพนักงานเดินตรวจตราในพื้นที่กระบวนการผลิต (Safety patrol) เพื่อตรวจสอบความผิดปกติของเครื่องจักรอุปกรณ์ต่างๆ เป็นประจำทุกวัน - กำหนดให้มีการรายงานสรุปผลการประเมินอันตราย การศึกษาผลกระทบแผนการดำเนินงาน และแผนการควบคุมความเสี่ยง รวมทั้งผลการปฏิบัติตามมาตรการความปลอดภัย และมาตรการลดความเสี่ยงต่างๆ ตามหมวด 4 มาตรา 32 แห่งพระราชบัญญัติความปลอดภัย อาชีวอนามัย และสภาพแวดล้อมในการทำงาน พ.ศ.2554 ให้กับกระทรวงแรงงานทราบทุกปี ทั้งนี้เมื่อ หมวด 4 มาตรา 32 มีข้อกำหนดที่ชัดเจนให้ดำเนินการตามที่กฎหมายกำหนดไว้ - จัดให้มีการประเมินความเสี่ยงจากกระบวนการผลิต และการจัดทำรายงานผลการดำเนินงานตามแผนบริหารจัดการความเสี่ยงตามรายงานการวิเคราะห์ความเสี่ยงจากอันตรายที่เกิดจากการประกอบกิจการโรงงาน (HAZOP) โดยโครงการจะจัดส่งรายงานดังกล่าวต่อกรมโรงงานอุตสาหกรรมทุก 5 ปี 	<ul style="list-style-type: none"> - ภายในพื้นที่โครงการ - ภายในพื้นที่โครงการ - ภายในพื้นที่โครงการ 	<ul style="list-style-type: none"> - ตลอดช่วงดำเนินการ - ตลอดช่วงดำเนินการ - ตลอดช่วงดำเนินการ 	<ul style="list-style-type: none"> - บริษัท พีทีที โกลบอล เคมิคอล จำกัด (มหาชน) - บริษัท พีทีที โกลบอล เคมิคอล จำกัด (มหาชน) - บริษัท พีทีที โกลบอล เคมิคอล จำกัด (มหาชน)

ลงนาม

(นายวิรัช บุญบำรุงชัย)

ผู้ช่วยกรรมการผู้จัดการใหญ่ บริษัท พีทีที โกลบอล เคมิคอล จำกัด (มหาชน)

เมษายน 2561



รับรองจำนวนหน้า 79/115



ลงนาม

(นายปรัชชาวิทย์ รอดรัตน์)

ENVI WORK CO., LTD.

ผู้อำนวยการสิ่งแวดล้อม บริษัท เอ็นไว เวิร์ค จำกัด

เมษายน 2561

ตารางที่ 2 (ต่อ)

องค์ประกอบด้านสิ่งแวดล้อม	มาตรการป้องกันและแก้ไขผลกระทบสิ่งแวดล้อม	สถานที่ดำเนินการ	ระยะเวลา	ผู้รับผิดชอบ
4.2. อาชีวอนามัย และความปลอดภัย (ต่อ)	<ul style="list-style-type: none"> - จัดเก็บสารเคมีในภาชนะบรรจุที่ปิดมิดชิด โดยใช้ภาชนะที่ทนการกัดกร่อน - จัดให้มีคันคอนกรีตกันล้นรอบบริเวณลานถังเก็บกักแห่งที่ 1 โดยออกแบบให้ปริมาตรภายในคันกันไม่น้อยกว่าร้อยละ 110 ของปริมาตรถังใบใหญ่สุด - จัดให้มีคันคอนกรีตกันล้นรอบบริเวณลานถังเก็บกักแห่งที่ 2 โดยออกแบบให้ปริมาตรภายในคันกันไม่น้อยกว่าร้อยละ 110 ของปริมาตรถังใบใหญ่สุด - จัดให้มีคันคอนกรีตกันล้นรอบบริเวณลานถังเก็บกักแห่งที่ 4 โดยออกแบบให้ปริมาตรภายในคันกันไม่น้อยกว่าร้อยละ 110 ของปริมาตรถังใบใหญ่สุด - ถังเก็บกักสารเคมีที่ตั้งอยู่ในบริเวณระบบบำบัดน้ำเสียต้องจัดให้มีคันคอนกรีตล้อมรอบ โดยออกแบบให้ปริมาตรภายในคันกันไม่น้อยกว่าร้อยละ 110 ของปริมาตรถังใบใหญ่สุด - ถังเก็บกักสารเคมีที่ตั้งอยู่ในพื้นที่ส่วนการผลิตพอลิเอไมด์ชนิดพิเศษต้องจัดให้มีคันคอนกรีตล้อมรอบ โดยออกแบบให้ปริมาตรภายในคันกันรองรับปริมาตรถังใบใหญ่สุด - ติดตั้งวาล์วนิรภัย (Safety Valve) และ Emergency Shutdown System รวมทั้งระบบเผาไหม้ก๊าซในกรณีฉุกเฉิน (Flare Stack) 	<ul style="list-style-type: none"> - ภายในพื้นที่โครงการ - ภายในพื้นที่โครงการ - ภายในพื้นที่โครงการ - ภายในพื้นที่โครงการ - ภายในพื้นที่โครงการ - ภายในพื้นที่โครงการ - ภายในพื้นที่โครงการ 	<ul style="list-style-type: none"> - ตลอดช่วงดำเนินการ - ตลอดช่วงดำเนินการ - ตลอดช่วงดำเนินการ - ตลอดช่วงดำเนินการ - ตลอดช่วงดำเนินการ - ตลอดช่วงดำเนินการ - ตลอดช่วงดำเนินการ 	<ul style="list-style-type: none"> - บริษัท พีทีที โกลบอล เคมิคอล จำกัด (มหาชน) - บริษัท พีทีที โกลบอล เคมิคอล จำกัด (มหาชน) - บริษัท พีทีที โกลบอล เคมิคอล จำกัด (มหาชน) - บริษัท พีทีที โกลบอล เคมิคอล จำกัด (มหาชน) - บริษัท พีทีที โกลบอล เคมิคอล จำกัด (มหาชน) - บริษัท พีทีที โกลบอล เคมิคอล จำกัด (มหาชน) - บริษัท พีทีที โกลบอล เคมิคอล จำกัด (มหาชน)

ลงนาม.....

(นายวิรัช บุญบำรุงชัย)

ผู้ช่วยกรรมการผู้จัดการใหญ่ บริษัท พีทีที โกลบอล เคมิคอล จำกัด (มหาชน)

เมษายน 2561



รับรองจำนวนหน้า 80/115



ENVI WORK CO., LTD.

ลงนาม.....

(นายปรีชาวิทย์ รอดรัตน์)

ผู้อำนวยการสิ่งแวดล้อม บริษัท เอ็นไอ เวิร์ค จำกัด

เมษายน 2561

ตารางที่ 2 (ต่อ)

องค์ประกอบด้านสิ่งแวดล้อม	มาตรการป้องกันและแก้ไขผลกระทบสิ่งแวดล้อม	สถานที่ดำเนินการ	ระยะเวลา	ผู้รับผิดชอบ
4.2. อาชีวอนามัย และความปลอดภัย (ต่อ)	<ul style="list-style-type: none"> - จัดให้มีแผนการตรวจสอบ และบำรุงรักษาหอเผา ให้อยู่ในสภาพดีเพื่อให้มั่นใจว่าระบบต่างๆ ทำงานได้อย่างเต็มประสิทธิภาพตามการออกแบบ - ออกแบบให้มีข้อต่อและหน้าแปลนของระบบลำเลียงสารเคมีที่เป็นสารไวไฟให้มีจำนวนน้อยที่สุดเพื่อลดโอกาสเกิดการรั่วไหลของก๊าซ - มีการออกแบบและติดตั้งอุปกรณ์วัดอุณหภูมิและความดันสำหรับถังปฏิกริยาอย่างถูกต้องเหมาะสม อีกทั้งมีการออกแบบและติดตั้งระบบป้องกันอัตโนมัติ (Interlocking system) สำหรับถังปฏิกริยาในกรณีฉุกเฉินหรือกรณีค่าการใช้งานเกินค่าที่ควบคุมไว้ เพื่อควบคุมสภาวะการผลิตให้เป็นไปอย่างปกติและป้องกันการรั่วไหลที่อาจเกิดขึ้นได้ - ติดตั้งระบบตัดการป้อนสาร 1,3 บิวทาไดอินและสไตรีนแบบอัตโนมัติ (Interlock System) เข้าถึงปฏิกริยาโพลิเมอร์ไรเซชันของส่วนการผลิตยางเทอร์โมพลาสติก - ติดตั้งระบบตัดการป้อนก๊าซไฮโดรเจนแบบอัตโนมัติ (Interlock System) เข้าถึงปฏิกริยาไฮโดรจิเนชันของส่วนการผลิตยางเทอร์โมพลาสติก - ติดตั้งระบบตัดการป้อนสาร 1,3 บิวทาไดอิน และตัวกลางให้ความร้อนแก่ถังปฏิกริยาไฮโดรไดเมอไรเซชันแบบอัตโนมัติ (Interlock System) - ติดตั้งระบบตัดการป้อนสารตั้งต้นตัวที่ 1(สาร 2,7-ออกตะไดอิน-1-อล ; ODA) และก๊าซไฮโดรเจนเข้าถึงปฏิกริยาไฮโซเมอไรเซชันแบบอัตโนมัติ (Interlock System) 	<ul style="list-style-type: none"> - ภายในพื้นที่โครงการ - ภายในพื้นที่โครงการ - ภายในพื้นที่โครงการ - ภายในพื้นที่โครงการ - ภายในพื้นที่โครงการ - ภายในพื้นที่โครงการ 	<ul style="list-style-type: none"> - ตลอดช่วงดำเนินการ - ตลอดช่วงดำเนินการ - ตลอดช่วงดำเนินการ - ตลอดช่วงดำเนินการ - ตลอดช่วงดำเนินการ - ตลอดช่วงดำเนินการ 	<ul style="list-style-type: none"> - บริษัท พีทีที โกลบอล เคมิคอล จำกัด (มหาชน) - บริษัท พีทีที โกลบอล เคมิคอล จำกัด (มหาชน) - บริษัท พีทีที โกลบอล เคมิคอล จำกัด (มหาชน) - บริษัท พีทีที โกลบอล เคมิคอล จำกัด (มหาชน) - บริษัท พีทีที โกลบอล เคมิคอล จำกัด (มหาชน) - บริษัท พีทีที โกลบอล เคมิคอล จำกัด (มหาชน)

ลงนาม.....

(นายวิรัช บุญบำรุงชัย)

ผู้ช่วยกรรมการผู้จัดการใหญ่ บริษัท พีทีที โกลบอล เคมิคอล จำกัด (มหาชน)

หมายเลข 2561



รับรองจำนวนหน้า 81/115

ENVI WORK CO., LTD.



ลงนาม.....

(นายปรีชาวิทย์ รอดรัตน์)

ผู้อำนวยการสิ่งแวดล้อม บริษัท เอ็นไว เวิร์ค จำกัด

หมายเลข 2561

ตารางที่ 2 (ต่อ)

องค์ประกอบด้านสิ่งแวดล้อม	มาตรการป้องกันและแก้ไขผลกระทบสิ่งแวดล้อม	สถานที่ดำเนินการ	ระยะเวลา	ผู้รับผิดชอบ
4.2. อาชีวอนามัย และความปลอดภัย (ต่อ)	<ul style="list-style-type: none"> - ติดตั้งระบบตัดการป้อนสารตั้งต้นตัวที่ 2 (สาร 7-ออกทีนาล ; 7-OEL) ซินเทสิสแก๊ส และสารเร่งปฏิกิริยาเข้าถังปฏิกิริยาไฮโดรฟอรมิลเลชันแบบอัตโนมัติ (Interlock System) - ติดตั้งระบบตัดการป้อนสารตั้งต้นตัวที่ 3 (1,9 ไนเนนไดเอซอล; NL) แอมโมเนีย ก๊าซไฮโดรเจน และสารเร่งปฏิกิริยา เข้าถังปฏิกิริยารีดักทีฟเอมีนชันแบบอัตโนมัติ (Interlock System) - ออกแบบให้มีระบบ Emergency Shut-Down System (ESD) ซึ่งสามารถสั่งการให้หยุดระบบทั้งหมดเพื่อป้องกันเหตุรุนแรงที่อาจเกิดขึ้นได้ทันเวลาที่ - ติดตั้งวาล์วฉุกเฉิน (Automatic Isolation Valve) เพื่อทำหน้าปิดกั้นการไหลในท่อเมื่อเกิดกรณีฉุกเฉิน - จัดทำการประเมินความเสี่ยงสำหรับหน่วยผลิต/อุปกรณ์ที่มีการปรับปรุง/เปลี่ยนแปลง/ติดตั้งเพิ่มเติม โดยผู้เชี่ยวชาญและวิศวกรที่เกี่ยวข้องของโครงการและบริษัทผู้ออกแบบ เพื่อให้เกิดความปลอดภัยสูงสุด โดยจัดทำในช่วงการออกแบบรายละเอียด (Detail Design) และส่งให้หน่วยงานอนุญาต (กนอ.) พิจารณาดำเนินการตามกฎหมายที่เกี่ยวข้อง ส่วนเดินเครื่องการผลิตใหม่ของโครงการส่วนขยาย - กำหนดให้มีการออกแบบถังกักเก็บ 1,3-บิวทาไดเอน ที่เป็นระบบปิด และมีการติดตั้งอุปกรณ์ควบคุมความดันเพื่อความปลอดภัย กรณีที่มีการระบายก๊าซออกผ่านวาล์วฉุกเฉินให้รวมก๊าซข้างต้นไปเผาทำลายที่หอเผา โดยไม่มีการระบายก๊าซออกสู่บรรยากาศโดยตรง 	<ul style="list-style-type: none"> - ภายในพื้นที่โครงการ - ภายในพื้นที่โครงการ - ภายในพื้นที่โครงการ - ภายในพื้นที่โครงการ - ภายในพื้นที่โครงการ 	<ul style="list-style-type: none"> - ตลอดช่วงดำเนินการ - ตลอดช่วงดำเนินการ - ตลอดช่วงดำเนินการ - ตลอดช่วงดำเนินการ - ตลอดช่วงดำเนินการ 	<ul style="list-style-type: none"> - บริษัท พีทีที โกลบอล เคมิคอล จำกัด (มหาชน) - บริษัท พีทีที โกลบอล เคมิคอล จำกัด (มหาชน) - บริษัท พีทีที โกลบอล เคมิคอล จำกัด (มหาชน) - บริษัท พีทีที โกลบอล เคมิคอล จำกัด (มหาชน) - บริษัท พีทีที โกลบอล เคมิคอล จำกัด (มหาชน)

ลงนาม.....

(นายวิรัช บุญบำรุงชัย)

ผู้ช่วยกรรมการผู้จัดการใหญ่ บริษัท พีทีที โกลบอล เคมิคอล จำกัด (มหาชน)

เมษายน 2561



รับรองจำนวนหน้า 82/115



ENVI WORK CO., LTD.

ลงนาม.....

(นายปรีชาวิทย์ รอดรัตน์)

ผู้อำนวยการสิ่งแวดล้อม บริษัท เอ็นไว เวิร์ค จำกัด

เมษายน 2561

ตารางที่ 2 (ต่อ)

องค์ประกอบด้านสิ่งแวดล้อม	มาตรการป้องกันและแก้ไขผลกระทบสิ่งแวดล้อม	สถานที่ดำเนินการ	ระยะเวลา	ผู้รับผิดชอบ
4.2. อาชีวอนามัย และความปลอดภัย (ต่อ)	<ul style="list-style-type: none"> - ออกแบบอาคารเก็บสารเคมีเป็นไปตามกฎหมายที่เกี่ยวข้องกำหนด เช่น พระราชบัญญัติควบคุมอาคาร พ.ศ. 2522 ประกาศกรมโรงงานอุตสาหกรรม เรื่องคู่มือการเก็บรักษาสารเคมี และวัตถุอันตราย พ.ศ. 2550 เป็นต้น - จัดให้มีระบบตรวจจับก๊าซ (Gas Detection System) ในพื้นที่ที่คาดว่าอาจจะมีการรั่วซึมของก๊าซติดไฟจากอุปกรณ์ต่างๆ - จัดทำแผนการสอบเทียบอุปกรณ์ตรวจวัดความดันและอุณหภูมิและตรวจสอบสภาพสายสัญญาณ/และสัญญาณ ตามแผนบำรุงรักษาตามวาระปีละ 1 ครั้ง และในช่วงหยุดซ่อมบำรุงรักษาอุปกรณ์ (Turn around) เพื่อให้มีความมั่นใจว่าระบบสามารถทำงานได้อย่างน่าเชื่อถือและมีความแม่นยำ - แจ้งกำหนดการซ่อมบำรุงประจำปีให้หน่วยงานอนุญาตรวมทั้งประชาสัมพันธ์กับชุมชนที่อยู่บริเวณใกล้เคียงรับทราบไม่น้อยกว่า 1 เดือน ก่อนที่จะเริ่มดำเนินการซ่อมบำรุงประจำปี - จัดให้มีการอบรมเกี่ยวกับกฎระเบียบด้านความปลอดภัย อาชีวอนามัย และสิ่งแวดล้อม สำหรับผู้รับเหมาที่จะเข้ามาปฏิบัติงานซ่อมบำรุงภายในพื้นที่ตามแผนการซ่อมบำรุงประจำปี 	<ul style="list-style-type: none"> - ภายในพื้นที่โครงการ - ภายในพื้นที่โครงการ - ภายในพื้นที่โครงการ - ภายในพื้นที่โครงการ - ภายในพื้นที่โครงการ 	<ul style="list-style-type: none"> - ตลอดช่วงดำเนินการ - ตลอดช่วงดำเนินการ - ตลอดช่วงดำเนินการ - ตลอดช่วงดำเนินการ - ตลอดช่วงดำเนินการ 	<ul style="list-style-type: none"> - บริษัท พีทีที โกลบอล เคมิคอล จำกัด (มหาชน) - บริษัท พีทีที โกลบอล เคมิคอล จำกัด (มหาชน) - บริษัท พีทีที โกลบอล เคมิคอล จำกัด (มหาชน) - บริษัท พีทีที โกลบอล เคมิคอล จำกัด (มหาชน) - บริษัท พีทีที โกลบอล เคมิคอล จำกัด (มหาชน)

ลงนาม.....

(นายวิชาญ บุญบำรุงชัย)

ผู้ช่วยกรรมการผู้จัดการใหญ่ บริษัท พีทีที โกลบอล เคมิคอล จำกัด (มหาชน)

เมษายน 2561



รับรองจำนวนหน้า 83/115



ENVI WORK CO., LTD.

ลงนาม.....

(นายปรีชาวิทย์ รอดรัตน์)

ผู้อำนวยการสิ่งแวดล้อม บริษัท เอ็นไว เวิร์ค จำกัด

เมษายน 2561

ตารางที่ 2 (ต่อ)

องค์ประกอบด้านสิ่งแวดล้อม	มาตรการป้องกันและแก้ไขผลกระทบสิ่งแวดล้อม	สถานที่ดำเนินการ	ระยะเวลา	ผู้รับผิดชอบ
4.2. อาชีวอนามัย และความปลอดภัย (ต่อ)	<p>ความปลอดภัยในระบบท่อขนส่ง</p> <ul style="list-style-type: none"> - กำหนดให้มีพนักงานตรวจตราความเรียบร้อยตามแนวท่อน้อยกว่า 50 เมตร เพื่อควบคุมรถที่มีความสูงเกิน 12.5 เมตร ผ่าน Pipe Bridge ของโครงการ - กำหนดให้มีการจัดทำป้ายบอกความสูงของ Pipe Bridge ตั้งอยู่ก่อนและหลัง Pipe Bridge ไม่น้อยกว่าข้างละ 50 เมตร เพื่อควบคุมรถที่มีความสูงเกิน 12.5 เมตร ผ่าน Pipe Bridge ของโครงการ - ติดตั้งบล็อสวิตช์ที่ท่อบริเวณต้นทางและปลายท่อของโครงการ และติดตั้งเครื่องตรวจวัดอัตราไหล ซึ่งสามารถแสดงผลไปยังห้องควบคุมส่วนกลาง หากผลการตรวจวัดพบว่าอัตราไหลมีการเปลี่ยนแปลงอย่างกะทันหัน (เทียบกับค่าการดำเนินการในภาวะปกติ) หรืออัตราไหลที่ต้นทางและปลายทางมีความแตกต่างกันอย่างมีนัยสำคัญ โครงการจะเข้าสำรวจและตรวจสอบความผิดปกติข้างต้น เมื่อมีการตรวจสอบและยืนยันได้ว่าท่อเกิดความเสียหายและรั่วจะตัดระบบโดยปิดบล็อสวิตช์พร้อมทั้งเตรียมความพร้อมเพื่อเข้าสู่แผนปฏิบัติการฉุกเฉินต่อไป - จัดทำแผนการติดตามตรวจสอบ ทดสอบ และบำรุงรักษาระบบท่อขนส่งตามวาระอย่างสม่ำเสมอ 	<ul style="list-style-type: none"> - ภายในพื้นที่โครงการ - ภายในพื้นที่โครงการ - ภายในพื้นที่โครงการ - ภายในพื้นที่โครงการ - ภายในพื้นที่โครงการ 	<ul style="list-style-type: none"> - ตลอดช่วงดำเนินการ - ตลอดช่วงดำเนินการ - ตลอดช่วงดำเนินการ - ตลอดช่วงดำเนินการ - ตลอดช่วงดำเนินการ 	<ul style="list-style-type: none"> - บริษัท พีทีที โกลบอล เคมิคอล จำกัด (มหาชน) - บริษัท พีทีที โกลบอล เคมิคอล จำกัด (มหาชน) - บริษัท พีทีที โกลบอล เคมิคอล จำกัด (มหาชน) - บริษัท พีทีที โกลบอล เคมิคอล จำกัด (มหาชน) - บริษัท พีทีที โกลบอล เคมิคอล จำกัด (มหาชน)

ลงนาม

(นายวิรัช บุญบำรุงชัย)

ผู้ช่วยกรรมการผู้จัดการใหญ่ บริษัท พีทีที โกลบอล เคมิคอล จำกัด (มหาชน)

เมษายน 2561



รับรองจำนวนหน้า 84/115



ENVIWORK CO., LTD.

ลงนาม

(นายปรีชาวิทย์ รอดรัตน์)

ผู้อำนวยการสิ่งแวดล้อม บริษัท เอ็นไวเวิร์ค จำกัด

เมษายน 2561

ตารางที่ 2 (ต่อ)

องค์ประกอบด้านสิ่งแวดล้อม	มาตรการป้องกันและแก้ไขผลกระทบสิ่งแวดล้อม	สถานที่ดำเนินการ	ระยะเวลา	ผู้รับผิดชอบ
4.2. อาชีวอนามัย และความปลอดภัย (ต่อ)	<ul style="list-style-type: none"> - จัดให้มีหน่วยควบคุมการรั่วไหลที่ระบบท่อขนส่ง ซึ่งเป็นระบบควบคุมเพื่อติดตามตรวจสอบและควบคุมระบบขนส่ง - จัดให้มีระบบควบคุมฉุกเฉิน ซึ่งเป็นระบบที่ถูกออกแบบเพื่อให้สามารถปิดเปิดระบบท่อได้อย่างปลอดภัยในกรณีจากระบบอื่นๆ ล้มเหลว - จัดให้มีเจ้าหน้าที่ผ่านการฝึกอบรม ตรวจสอบ ดูแลและเฝ้าระวังระบบท่อขนส่ง - จัดให้มีแผนบำรุงรักษาในเชิงป้องกันของอุปกรณ์ตรวจวัดความดันและความปลอดภัยอื่นๆ ของระบบท่อลำเลียงอย่างสม่ำเสมอ - จัดให้มีการฝึกอบรมด้านความปลอดภัยของระบบท่อลำเลียงให้กับผู้ปฏิบัติงานภายในโรงงาน - จัดให้มีอุปกรณ์ด้านความปลอดภัยให้กับผู้ปฏิบัติงานในการดูแล ตรวจสอบและเฝ้าระวังท่อขนส่ง - จัดให้มีการตรวจสอบ/บำรุงรักษาระบบท่อขนส่งฐานรองท่อ และสะพานโครงสร้างเหล็กตามแผนการบำรุงรักษาในเชิงป้องกัน - เฝ้าระวังการกระทำและสภาพการณ์ที่ไม่ปลอดภัย โดยจัดให้มี safety inspector & operator ตรวจสอบตามแนวโครงการสำหรับวางท่อและท่อรับส่ง - จัดให้มีอุปกรณ์ตรวจวัดอัตราการไหลในระบบท่อลำเลียง โดยสามารถแจ้งเตือนไปยังห้องควบคุมของโครงการได้ 	<ul style="list-style-type: none"> - ภายในพื้นที่โครงการ - ภายในพื้นที่โครงการ - ภายในพื้นที่โครงการ - ภายในพื้นที่โครงการ - ภายในพื้นที่โครงการ - ภายในพื้นที่โครงการ - ภายในพื้นที่โครงการ - ภายในพื้นที่โครงการ 	<ul style="list-style-type: none"> - ตลอดช่วงดำเนินการ - ตลอดช่วงดำเนินการ - ตลอดช่วงดำเนินการ - ตลอดช่วงดำเนินการ - ตลอดช่วงดำเนินการ - ตลอดช่วงดำเนินการ - ตลอดช่วงดำเนินการ - ตลอดช่วงดำเนินการ 	<ul style="list-style-type: none"> - บริษัท พีทีที โกลบอล เคมิคอล จำกัด (มหาชน) - บริษัท พีทีที โกลบอล เคมิคอล จำกัด (มหาชน) - บริษัท พีทีที โกลบอล เคมิคอล จำกัด (มหาชน) - บริษัท พีทีที โกลบอล เคมิคอล จำกัด (มหาชน) - บริษัท พีทีที โกลบอล เคมิคอล จำกัด (มหาชน) - บริษัท พีทีที โกลบอล เคมิคอล จำกัด (มหาชน) - บริษัท พีทีที โกลบอล เคมิคอล จำกัด (มหาชน) - บริษัท พีทีที โกลบอล เคมิคอล จำกัด (มหาชน)

ลงนาม



(นายวิรัช บุญบำรุงชัย)

ผู้ช่วยกรรมการผู้จัดการใหญ่ บริษัท พีทีที โกลบอล เคมิคอล จำกัด (มหาชน)

เมษายน 2561



รับรองจำนวนหน้า 85/115



ลงนาม



(นายปรีชาวิทย์ รอดรัตน์)

ผู้อำนวยการสิ่งแวดล้อม บริษัท เอ็นไอ เวิร์ค จำกัด

เมษายน 2561

ตารางที่ 2 (ต่อ)

องค์ประกอบด้านสิ่งแวดล้อม	มาตรการป้องกันและแก้ไขผลกระทบสิ่งแวดล้อม	สถานที่ดำเนินการ	ระยะเวลา	ผู้รับผิดชอบ
4.2. อาชีวอนามัย และความปลอดภัย (ต่อ)	<ul style="list-style-type: none"> - จัดให้มีระบบความปลอดภัย ได้แก่ ระบบควบคุมความดันและอุณหภูมิเพื่อป้องกันระบบที่มีความดันสูงหรืออุณหภูมิมากกว่าค่าการออกแบบ - อบรมและกวดขันพนักงานให้ตระหนักถึงการป้องกันอันตรายที่อาจเกิดขึ้นกับระบบท่อขนส่ง - จัดให้มีระบบโทรศัพท์สายตรงเพื่อติดต่อระหว่างห้องควบคุมส่วนกลางของโครงการเพื่อสอบถาม หรือแจ้งเหตุในกรณีที่เกิดอุบัติเหตุความผิดปกติในระบบท่อขนส่ง - จัดเตรียมหน่วยงานระงับเหตุฉุกเฉินเพื่อรองรับเหตุการณ์ ที่อาจเกิดในระบบท่อขนส่งของโรงงาน พร้อมทั้งมีการประสานงานร่วมกับหน่วยงานภายนอกที่เกี่ยวข้อง <p>การดำเนินงานระยะก่อนซ่อมบำรุง</p> <ul style="list-style-type: none"> - กำหนดรายการอุปกรณ์ที่จะซ่อมบำรุงเพื่อการวางแผนในการซ่อมบำรุง - แจ้งหน่วยงานที่เกี่ยวข้องทั้งในช่วงก่อนหยุดการผลิตเพื่อดำเนินการซ่อมบำรุง และช่วงก่อนการเริ่มกระบวนการผลิตภายหลังจากหยุดซ่อมบำรุงเรียบร้อยแล้ว - ความพร้อมของผู้รับเหมา โดยแจ้งให้ผู้รับเหมาปฏิบัติตาม "ระเบียบควบคุมผู้รับเหมา" 	<ul style="list-style-type: none"> - ภายในพื้นที่โครงการ - ภายในพื้นที่โครงการ - ภายในพื้นที่โครงการ - ภายในพื้นที่โครงการ - ภายในพื้นที่โครงการ - ภายในพื้นที่โครงการ 	<ul style="list-style-type: none"> - ตลอดช่วงดำเนินการ - ตลอดช่วงดำเนินการ - ตลอดช่วงดำเนินการ - ตลอดช่วงดำเนินการ - ตลอดช่วงดำเนินการ - ตลอดช่วงดำเนินการ 	<ul style="list-style-type: none"> - บริษัท พีทีที โกลบอล เคมิคอล จำกัด (มหาชน) - บริษัท พีทีที โกลบอล เคมิคอล จำกัด (มหาชน) - บริษัท พีทีที โกลบอล เคมิคอล จำกัด (มหาชน) - บริษัท พีทีที โกลบอล เคมิคอล จำกัด (มหาชน) - บริษัท พีทีที โกลบอล เคมิคอล จำกัด (มหาชน) - บริษัท พีทีที โกลบอล เคมิคอล จำกัด (มหาชน)

ลงนาม

(นายวิรัช บุญบำรุงชัย)

ผู้ช่วยกรรมการผู้จัดการใหญ่ บริษัท พีทีที โกลบอล เคมิคอล จำกัด (มหาชน)

เมษายน 2561

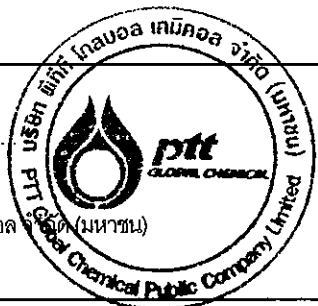

รับรองจำนวนหน้า 86/115

ENVI WORK CO., LTD.



ลงนาม

(นายปรีชาวิทย์ รอดรัตน์)

ผู้อำนวยการสิ่งแวดล้อม บริษัท เอ็นไว เวิร์ค จำกัด

เมษายน 2561

ตารางที่ 2 (ต่อ)

องค์ประกอบด้านสิ่งแวดล้อม	มาตรการป้องกันและแก้ไขผลกระทบสิ่งแวดล้อม	สถานที่ดำเนินการ	ระยะเวลา	ผู้รับผิดชอบ
4.2. อาชีวอนามัย และความปลอดภัย (ต่อ)	<ul style="list-style-type: none"> - การรณรงค์ด้านความปลอดภัย อาชีวอนามัยและสิ่งแวดล้อม เพื่อสร้างจิตสำนึกให้กับพนักงานของบริษัท และผู้รับเหมาให้เกิดขึ้นอย่างต่อเนื่อง - การวิเคราะห์อุบัติเหตุ โดยอ้างอิงสถิติอุบัติเหตุที่เคยเกิดขึ้นและคาดการณ์ว่าอาจจะเกิดขึ้นในงานซ่อมบำรุงต่างๆ เพื่อนำมาประเมินความเสี่ยง และวิเคราะห์หาสาเหตุของการเกิดและความรุนแรงที่อาจเกิดขึ้น ซึ่งสามารถนำมาใช้ในการป้องกันการเกิดของอุบัติเหตุต่างๆ ในงานซ่อมบำรุง <p>การดำเนินงานระยะซ่อมบำรุง</p> <ul style="list-style-type: none"> - การตรวจสอบด้านความปลอดภัยขณะทำการซ่อมบำรุง - การตรวจสอบโดยผู้รับผิดชอบประจำพื้นที่ โดยดำเนินการก่อนอนุมัติให้พนักงานซ่อมบำรุงหรือพนักงานผู้รับเหมาเข้าปฏิบัติงานทุกครั้งในแต่ละวัน - การตรวจสอบโดยคณะกรรมการความปลอดภัย โดยทำการสุ่มตรวจเป็นครั้งคราว เพื่อช่วยหาสาเหตุที่อาจทำให้เกิดอุบัติเหตุ - การเตรียมความพร้อมในการตอบโต้เหตุฉุกเฉิน โดยให้ครอบคลุมทุกสถานการณ์ที่จะเกิดขึ้นด้วย เช่น การเกิดเพลิงไหม้ในลักษณะต่างๆ เกิดการระเบิดและ/หรือเพลิงไหม้ร่วมด้วย เกิดการรั่วไหลของสารติดไฟหรือสารไวไฟ เกิดการรั่วไหลของสารเคมีอันตราย รวมถึงการบาดเจ็บในลักษณะต่างๆ ที่อาจเกิดขึ้น 	<ul style="list-style-type: none"> - ภายในพื้นที่โครงการ - ภายในพื้นที่โครงการ - ภายในพื้นที่โครงการ - ภายในพื้นที่โครงการ - ภายในพื้นที่โครงการ - ภายในพื้นที่โครงการ 	<ul style="list-style-type: none"> - ตลอดช่วงดำเนินการ - ตลอดช่วงดำเนินการ - ตลอดช่วงดำเนินการ - ตลอดช่วงดำเนินการ - ตลอดช่วงดำเนินการ - ตลอดช่วงดำเนินการ 	<ul style="list-style-type: none"> - บริษัท พีทีที โกลบอล เคมิคอล จำกัด (มหาชน) - บริษัท พีทีที โกลบอล เคมิคอล จำกัด (มหาชน) - บริษัท พีทีที โกลบอล เคมิคอล จำกัด (มหาชน) - บริษัท พีทีที โกลบอล เคมิคอล จำกัด (มหาชน) - บริษัท พีทีที โกลบอล เคมิคอล จำกัด (มหาชน) - บริษัท พีทีที โกลบอล เคมิคอล จำกัด (มหาชน)

ลงนาม.....

(นายวิรัช บุญบำรุงชัย)

ผู้ช่วยกรรมการผู้จัดการใหญ่ บริษัท พีทีที โกลบอล เคมิคอล จำกัด (มหาชน)

เมษายน 2561



รับรองจำนวนหน้า 87/115

ENVI WORK CO., LTD.



ลงนาม.....

(นายปรีชาวิทย์ รอดรัตน์)

ผู้อำนวยการสิ่งแวดล้อม บริษัท เอ็นไว เวิร์ค จำกัด

เมษายน 2561

ตารางที่ 2 (ต่อ)

องค์ประกอบด้านสิ่งแวดล้อม	มาตรการป้องกันและแก้ไขผลกระทบสิ่งแวดล้อม	สถานที่ดำเนินการ	ระยะเวลา	ผู้รับผิดชอบ
4.2. อาชีวอนามัย และความปลอดภัย (ต่อ)	<ul style="list-style-type: none"> - การวิเคราะห์อุบัติเหตุ โดยอ้างอิงสถิติอุบัติเหตุที่เคยเกิดขึ้นและคาดการณ์ว่าอาจจะเกิดขึ้นในงานซ่อมบำรุงต่างๆ เพื่อนำมาประเมินความเสี่ยง และวิเคราะห์หาสาเหตุของการเกิด และความรุนแรงที่อาจเกิดขึ้น ซึ่งสามารถนำมาใช้ในการป้องกันการเกิดของอุบัติเหตุต่างๆ ในงานซ่อมบำรุง - การดำเนินงานระยะภายหลังการซ่อมบำรุง - หลังการซ่อมบำรุงแล้ว จะมีการตรวจสอบความปลอดภัยก่อนเริ่มกระบวนการผลิต ซึ่งจะเป็นขั้นตอนสุดท้ายของการซ่อมบำรุง เพื่อให้เกิดความมั่นใจถึงความปลอดภัยในการเริ่มการผลิต 	<ul style="list-style-type: none"> - ภายในพื้นที่โครงการ - ภายในพื้นที่โครงการ 	<ul style="list-style-type: none"> - ตลอดช่วงดำเนินการ - ตลอดช่วงดำเนินการ 	<ul style="list-style-type: none"> - บริษัท พีทีที โกลบอล เคมิคอล จำกัด (มหาชน) - บริษัท พีทีที โกลบอล เคมิคอล จำกัด (มหาชน)
4.3 สาธารณสุข	<ul style="list-style-type: none"> - สนับสนุนและเข้าร่วมโครงการส่งเสริมการตรวจสุขภาพของประชาชนที่อยู่รอบพื้นที่โครงการ - กำหนดให้เจ้าหน้าที่อาชีวอนามัยและความปลอดภัยของโครงการมีส่วนร่วมในการวิเคราะห์ความเสี่ยงต่อสุขภาพของพนักงานร่วมกับแพทย์อาชีวเวชศาสตร์เพื่อวิเคราะห์หาสาเหตุของผลการตรวจสุขภาพของพนักงาน - จัดให้มีห้องพยาบาลและเวชภัณฑ์พื้นฐานอย่างเพียงพอภายในโครงการ รวมทั้งจัดให้มีรถสำหรับนำผู้ป่วยส่งโรงพยาบาลได้ทันทีในกรณีฉุกเฉิน 	<ul style="list-style-type: none"> - ภายในพื้นที่โครงการ - ภายในพื้นที่โครงการ - ภายในพื้นที่โครงการ 	<ul style="list-style-type: none"> - ตลอดช่วงดำเนินการ - ตลอดช่วงดำเนินการ - ตลอดช่วงดำเนินการ 	<ul style="list-style-type: none"> - บริษัท พีทีที โกลบอล เคมิคอล จำกัด (มหาชน) - บริษัท พีทีที โกลบอล เคมิคอล จำกัด (มหาชน) - บริษัท พีทีที โกลบอล เคมิคอล จำกัด (มหาชน)

ลงนาม

(นายวิรัช บุญบำรุงชัย)

ผู้ช่วยกรรมการผู้จัดการใหญ่ บริษัท พีทีที โกลบอล เคมิคอล จำกัด (มหาชน)

เมษายน 2561



รับรองจำนวนหน้า 88/115



ENVI WORK CO., LTD.

ลงนาม

(นายปรีชาวิทย์ รอดรัตน์)

ผู้อำนวยการสิ่งแวดล้อม บริษัท เอ็นไว เวิร์ค จำกัด

เมษายน 2561

ตารางที่ 2 (ต่อ)

องค์ประกอบด้านสิ่งแวดล้อม	มาตรการป้องกันและแก้ไขผลกระทบสิ่งแวดล้อม	สถานที่ดำเนินการ	ระยะเวลา	ผู้รับผิดชอบ
4.3 สาธารณสุข (ต่อ)	<ul style="list-style-type: none"> - จัดให้มีการตรวจสมรรถภาพการได้ยินก่อนรับเข้าทำงาน หากพบว่ามี ความผิดปกติให้พิจารณางานที่ไม่สัมผัสกับเสียงดังและจัดให้มีการสวมใส่ อุปกรณ์ป้องกันอันตรายส่วนบุคคล - กำหนดให้มีโครงการหลักประกันสุขภาพและการกำหนดสถานบริการ สุขภาพหลักให้กับพนักงาน - กำหนดให้มีการตรวจสุขภาพสำหรับพนักงานใหม่ก่อนเข้าทำงาน การ ตรวจสุขภาพพนักงานทั่วไปปีละ 1 ครั้ง และตรวจสุขภาพพนักงานตาม บัณฑิตเสียงของพนักงานที่ปฏิบัติงานในพื้นที่เสียงอย่างน้อยปีละ 1 ครั้ง โดยแพทย์อาชีวเวชศาสตร์ - กรณีพบผลการตรวจสุขภาพผิดปกติ จากการวินิจฉัยโดยแพทย์อาชีวเวช ศาสตร์ให้ทำการส่งตรวจซ้ำ และหากพบความผิดปกติจากการตรวจซ้ำ ให้ แพทย์อาชีวเวชศาสตร์ลงความเห็นเรื่องการรักษาและค้นหาสาเหตุ โดยให้ หน่วยงานความปลอดภัยและสิ่งแวดล้อมของบริษัทฯ เข้าร่วมให้ข้อมูล ตลอดจนการเฝ้าระวังในพื้นที่ปฏิบัติงาน และการให้ความรู้แก่พนักงาน ก่อนเริ่มงาน - จัดทำฐานข้อมูลสุขภาพของพนักงานเพื่อนำมาใช้ประกอบการวิเคราะห์หา สาเหตุในการเกิดความผิดปกติของผลการตรวจสุขภาพของพนักงาน ประจำปี และวิเคราะห์ความเชื่อมโยงของผลการตรวจวัดเพื่อเฝ้าระวังการ รับสัมผัสสิ่งคุกคามสุขภาพกับฐานข้อมูลสุขภาพด้วย 	<ul style="list-style-type: none"> - ภายในพื้นที่โครงการ - ภายในพื้นที่โครงการ - ภายในพื้นที่โครงการ - ภายในพื้นที่โครงการ - ภายในพื้นที่โครงการ 	<ul style="list-style-type: none"> - ตลอดช่วงดำเนินการ - ตลอดช่วงดำเนินการ - ตลอดช่วงดำเนินการ - ตลอดช่วงดำเนินการ - ตลอดช่วงดำเนินการ 	<ul style="list-style-type: none"> - บริษัท พีทีที โกลบอล เคมิคอล จำกัด (มหาชน) - บริษัท พีทีที โกลบอล เคมิคอล จำกัด (มหาชน) - บริษัท พีทีที โกลบอล เคมิคอล จำกัด (มหาชน) - บริษัท พีทีที โกลบอล เคมิคอล จำกัด (มหาชน) - บริษัท พีทีที โกลบอล เคมิคอล จำกัด (มหาชน)

ลงนาม

(นายวิรัช บุญบำรุงชัย)

ผู้ช่วยกรรมการผู้จัดการใหญ่ บริษัท พีทีที โกลบอล เคมิคอล จำกัด (มหาชน)

เมษายน 2561



รับรองจำนวนหน้า 89/115



ลงนาม

(นายปรีชาวิทย์ รอดรัตน์)

ผู้อำนวยการสิ่งแวดล้อม บริษัท เอ็นไอ เวิร์ค จำกัด

เมษายน 2561

ตารางที่ 2 (ต่อ)

องค์ประกอบด้านสิ่งแวดล้อม	มาตรการป้องกันและแก้ไขผลกระทบสิ่งแวดล้อม	สถานที่ดำเนินการ	ระยะเวลา	ผู้รับผิดชอบ
4.3 สาธารณสุข (ต่อ)	<ul style="list-style-type: none"> - ประสานงานกับหน่วยงานสาธารณสุขในท้องถิ่นเพื่อรวบรวมข้อมูลด้านสุขภาพและสถิติการเจ็บป่วยของประชาชนในพื้นที่ - สนับสนุนหน่วยงานสาธารณสุขในพื้นที่ ทั้งในด้านส่งเสริม พื้นฟู ป้องกัน และดูแลรักษา เช่น สนับสนุนการจัดหน่วยแพทย์เคลื่อนที่ สนับสนุนสถานที่ออกกำลังกาย ส่งเสริมให้ความรู้ในการดูแลสุขภาพของคนในชุมชน เป็นต้น 	<ul style="list-style-type: none"> - ภายในพื้นที่โครงการ - ภายในพื้นที่โครงการ 	<ul style="list-style-type: none"> - ตลอดช่วงดำเนินการ - ตลอดช่วงดำเนินการ 	<ul style="list-style-type: none"> - บริษัท พีทีที โกลบอล เคมิคอล จำกัด (มหาชน) - บริษัท พีทีที โกลบอล เคมิคอล จำกัด (มหาชน)
4.4 พื้นที่สีเขียว	<ul style="list-style-type: none"> - กำหนดให้มีการจัดสรรพื้นที่สีเขียวภายในพื้นที่โครงการในภาพรวมไม่น้อยกว่า 9.04 ไร่ คิดเป็นร้อยละ 7.49 ของพื้นที่โดยรวม (ดังรูปที่ 5) - กำหนดให้ปลูกไม้ยืนต้น 3 ชั้นเรือนยอดอย่างน้อย 3 แถวสลับฟันปลาในบริเวณพื้นที่สีเขียวที่อยู่ริมขอบพื้นที่โครงการเพื่อเป็นแนวป้องกัน โดยเฉพาะด้านที่อยู่ใกล้กับชุมชน (ด้านทิศเหนือของพื้นที่โครงการ) - จัดจ้างผู้รับเหมาเข้ามาดูแลพื้นที่สีเขียวภายในโครงการ โดยเข้ามาตัดหญ้า กำจัดวัชพืช และตัดแต่งกิ่งไม้ตามความเหมาะสม 1 ครั้ง/เดือน สำหรับต้นไม้บางส่วนทางโครงการปล่อยให้มีการเจริญเติบโตทางธรรมชาติ 	<ul style="list-style-type: none"> - ภายในพื้นที่โครงการ - ภายในพื้นที่โครงการ - ภายในพื้นที่โครงการ 	<ul style="list-style-type: none"> - ตลอดช่วงดำเนินการ - ตลอดช่วงดำเนินการ - ตลอดช่วงดำเนินการ 	<ul style="list-style-type: none"> - บริษัท พีทีที โกลบอล เคมิคอล จำกัด (มหาชน) - บริษัท พีทีที โกลบอล เคมิคอล จำกัด (มหาชน) - บริษัท พีทีที โกลบอล เคมิคอล จำกัด (มหาชน)

ลงนาม.....

(นายวิรัช บุญบำรุงชัย)

ผู้ช่วยกรรมการผู้จัดการใหญ่ บริษัท พีทีที โกลบอล เคมิคอล จำกัด (มหาชน)

เมษายน 2561



รับรองจำนวนหน้า 90/115



ENVIRONMENTAL WORK CO., LTD.

ลงนาม.....

(นายปรีชาวิทย์ รอดรัตน์)

ผู้อำนวยการสิ่งแวดล้อม บริษัท เอ็นไว เวิร์ค จำกัด

เมษายน 2561

ตารางที่ 2 (ต่อ)

องค์ประกอบด้านสิ่งแวดล้อม	มาตรการป้องกันและแก้ไขผลกระทบสิ่งแวดล้อม	สถานที่ดำเนินการ	ระยะเวลา	ผู้รับผิดชอบ
4.4 พื้นที่สีเขียว (ต่อ)	<ul style="list-style-type: none"> - กำหนดให้มีการตัดแต่งพรรณไม้ด้วยเครื่องมือที่เหมาะสม เก็บกวาดทำความสะอาด และหมั่นรดน้ำต้นไม้ในโครงการอยู่เสมอ และมีการสำรวจการตายของต้นไม้ หากพบว่ามีต้นไม้ได้รับความเสียหายจนไม่สามารถเจริญเติบโตได้ ทางโครงการต้องดำเนินการปลูกใหม่ทดแทนโดยเร็วที่สุด - พิจารณาเลือกพันธุ์ไม้ยืนต้น ชนิดที่ช่วยลดมลพิษ พร้อมทั้งจัดให้มีเจ้าหน้าที่ดูแลบำรุงรักษาพื้นที่สีเขียวภายในโครงการให้มีสภาพดีอยู่เสมอ - กำหนดให้มีการประเมินผลและกำหนดแผนงานเพิ่มเติมประจำปี ทั้งนี้เพื่อปรับปรุงแผนงานในการบำรุงรักษาพื้นที่สีเขียวให้เหมาะต่อการปฏิบัติงานจริง รวมถึงปรับปรุงให้สอดคล้องกับสภาพภูมิอากาศที่อาจเปลี่ยนแปลงไปในแต่ละปี โดยในชั้นตอนนี้จะมีการจัดสรรงบประมาณในการสนับสนุนไว้อย่างชัดเจน เพื่อให้การดำเนินงานเป็นไปอย่างมีประสิทธิภาพและต่อเนื่อง 	<ul style="list-style-type: none"> - ภายในพื้นที่โครงการ - ภายในพื้นที่โครงการ - ภายในพื้นที่โครงการ 	<ul style="list-style-type: none"> - ตลอดช่วงดำเนินการ - ตลอดช่วงดำเนินการ - ตลอดช่วงดำเนินการ 	<ul style="list-style-type: none"> - บริษัท พีทีที โกลบอล เคมิคอล จำกัด (มหาชน) - บริษัท พีทีที โกลบอล เคมิคอล จำกัด (มหาชน) - บริษัท พีทีที โกลบอล เคมิคอล จำกัด (มหาชน)

ที่มา : บริษัท พีทีที โกลบอล เคมิคอล จำกัด (มหาชน), 2561

ลงนาม.....
(นายวิรัช บุญบำรุงชัย)



ผู้ช่วยกรรมการผู้จัดการใหญ่ บริษัท พีทีที โกลบอล เคมิคอล จำกัด (มหาชน)

เมษายน 2561

รับรองจำนวนหน้า 91/115



ENVI WORK CO., LTD.

ลงนาม.....
(นายปรีชาวิทย์ รอดรัตน์)

ผู้อำนวยการสิ่งแวดล้อม บริษัท เอ็นไว เวิร์ค จำกัด

เมษายน 2561

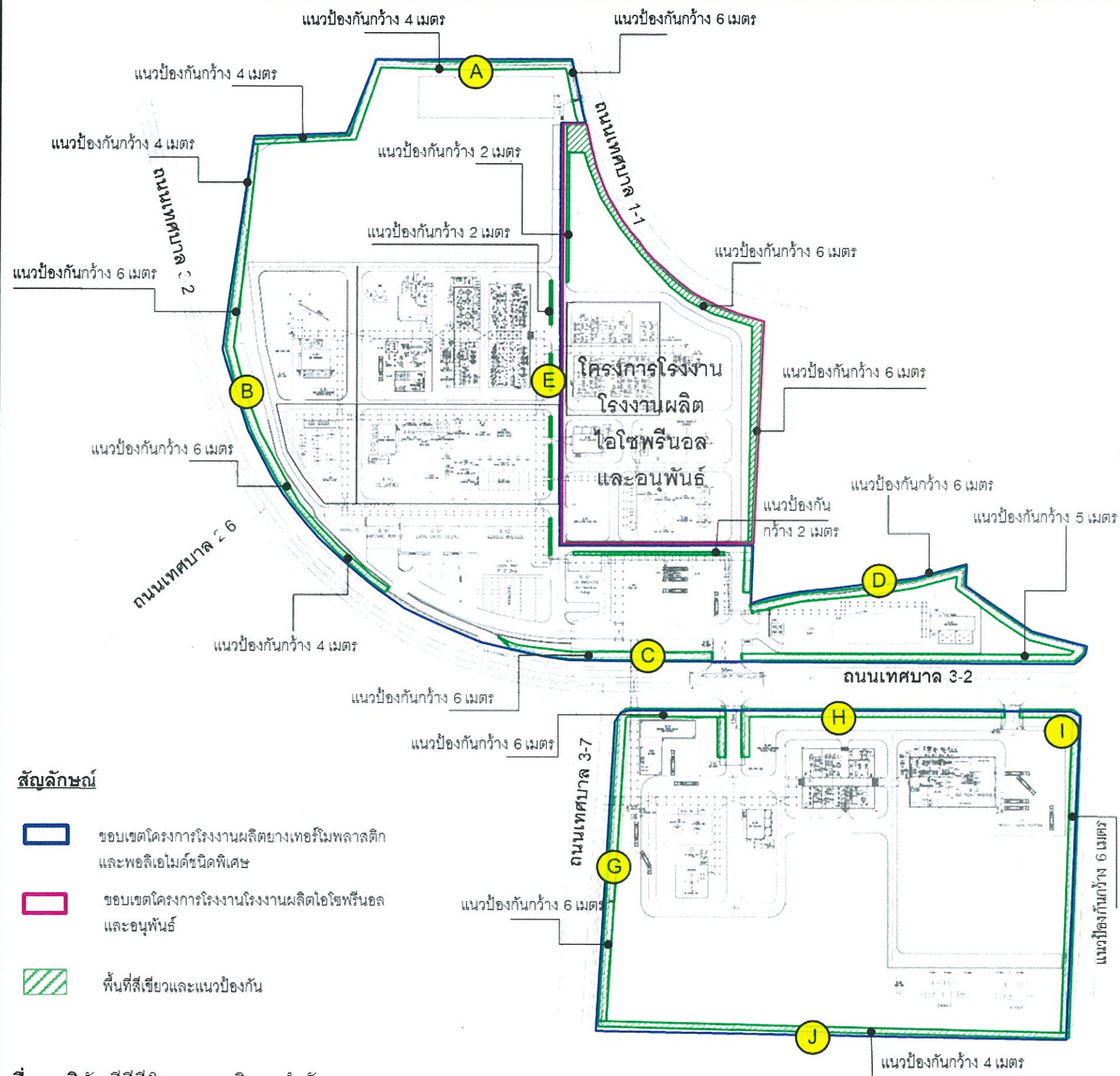

ลำดับ	ขนาดพื้นที่สีเขียว	
	ไร่	ร้อยละของพื้นที่โดยรวม
1) พื้นที่โครงการด้านบน (ขนาดพื้นที่ 69.28 ไร่)		
A	1.09	1.57
B	1.20	1.73
C	0.53	0.76
D	1.96	2.83
E	0.30	0.43
รวม (1)	5.08	7.33 (เป็นร้อยละของพื้นที่ด้านบน)
2) พื้นที่โครงการด้านล่าง (ขนาดพื้นที่ 51.35 ไร่)		
G	1.22	1.76
H	0.84	1.22
I	1.03	1.49
J	0.87	1.26
รวม (2)	3.96	7.71 (เป็นร้อยละของพื้นที่ด้านล่าง)
ขนาดพื้นที่สีเขียวทั้งหมด (1)+(2)	9.04	7.49 (เป็นร้อยละของพื้นที่ทั้งหมดของโครงการ)

รูปที่ 5 ผังแสดงพื้นที่สีเขียวในพื้นที่โครงการ

ลงนาม.....
(นายวิรัช บุญบำรุงชัย)
ผู้ช่วยกรรมการผู้จัดการใหญ่ บริษัท พีทีที โกลบอล เคมิคอล จำกัด (มหาชน)
เมษายน 2561

รับรองจำนวนหน้า 92/115

ENVIRONMENTAL WORK CO., LTD.

ลงนาม.....
(นายปรีชาวิทย์ รอดรัตน์)
ผู้อำนวยการสิ่งแวดล้อม บริษัท เอ็นวี เวิร์ค จำกัด
เมษายน 2561

ตารางที่ 3

มาตรการติดตามตรวจสอบผลกระทบสิ่งแวดล้อม (ช่วงก่อสร้าง)

โครงการโรงงานผลิตยางเทอร์โมพลาสติกและพอลิเอไมด์ชนิดพิเศษ ของบริษัท พีทีที โกลบอล เคมิคอล จำกัด (มหาชน)

องค์ประกอบด้านสิ่งแวดล้อม	ดัชนีการตรวจวัด	วิธีตรวจวัด/วิธีวิเคราะห์	สถานีตรวจวัด	ความถี่/ระยะเวลา	ผู้รับผิดชอบ
1. คุณภาพอากาศในบรรยากาศทั่วไป	<ul style="list-style-type: none"> - ฝุ่นละอองรวม (TSP) เฉลี่ย 24 ชั่วโมง - ฝุ่นละอองขนาดเล็กไม่เกิน 10 ไมครอน (PM-10) เฉลี่ย 24 ชั่วโมง - ความเร็วและทิศทางลม (Wind Speed and Wind Direction) 	<ul style="list-style-type: none"> - High Volume/Gravimetric - High Volume/Gravimetric - (Wind Vane Anemometer / Anemograph) หรือวิธีอื่นๆ ตามที่หน่วยงานราชการกำหนด 	- ชุมชนมาบชลด (A1) (รูปที่ 6)	- ปีละ 2 ครั้ง ตลอดช่วงก่อสร้าง ครั้งละ 7 วัน ต่อเนื่อง	- บริษัท พีทีที โกลบอล เคมิคอล จำกัด (มหาชน)
2. ระดับเสียงทั่วไป	<ul style="list-style-type: none"> - ระดับเสียงเฉลี่ย 24 ชั่วโมง (Leq-24) - ระดับเสียงพื้นฐาน (L_{90}) - ระดับเสียงสูงสุด (L_{max}) 	- เครื่องวัดระดับเสียงตามมาตรฐาน IEC 651 หรือ IEC 804 หรือวิธีอื่นๆ ตามที่หน่วยงานราชการกำหนด	<ul style="list-style-type: none"> - ชุมชนมาบชลด-ซากกลาง จุดที่ 1 (N1) - ชุมชนมาบชลด-ซากกลาง จุดที่ 2 (N2) (รูปที่ 6) 	- ปีละ 2 ครั้ง ตลอดช่วงก่อสร้าง ครั้งละ 7 วัน ต่อเนื่อง	- บริษัท พีทีที โกลบอล เคมิคอล จำกัด (มหาชน)

ลงนาม.....

(นายวิรัช บุญบำรุงชัย)

ผู้ช่วยกรรมการผู้จัดการใหญ่ บริษัท พีทีที โกลบอล เคมิคอล จำกัด (มหาชน)

เมษายน 2561



รับรองจำนวนหน้า 93/115



ลงนาม.....

(นายปรีชาวิทย์ รอดรัตน์)

ENVI WORK CO., LTD.

นายอนุการสิ่งแวดล้อม บริษัท เอ็นไว เวิร์ค จำกัด

เมษายน 2561

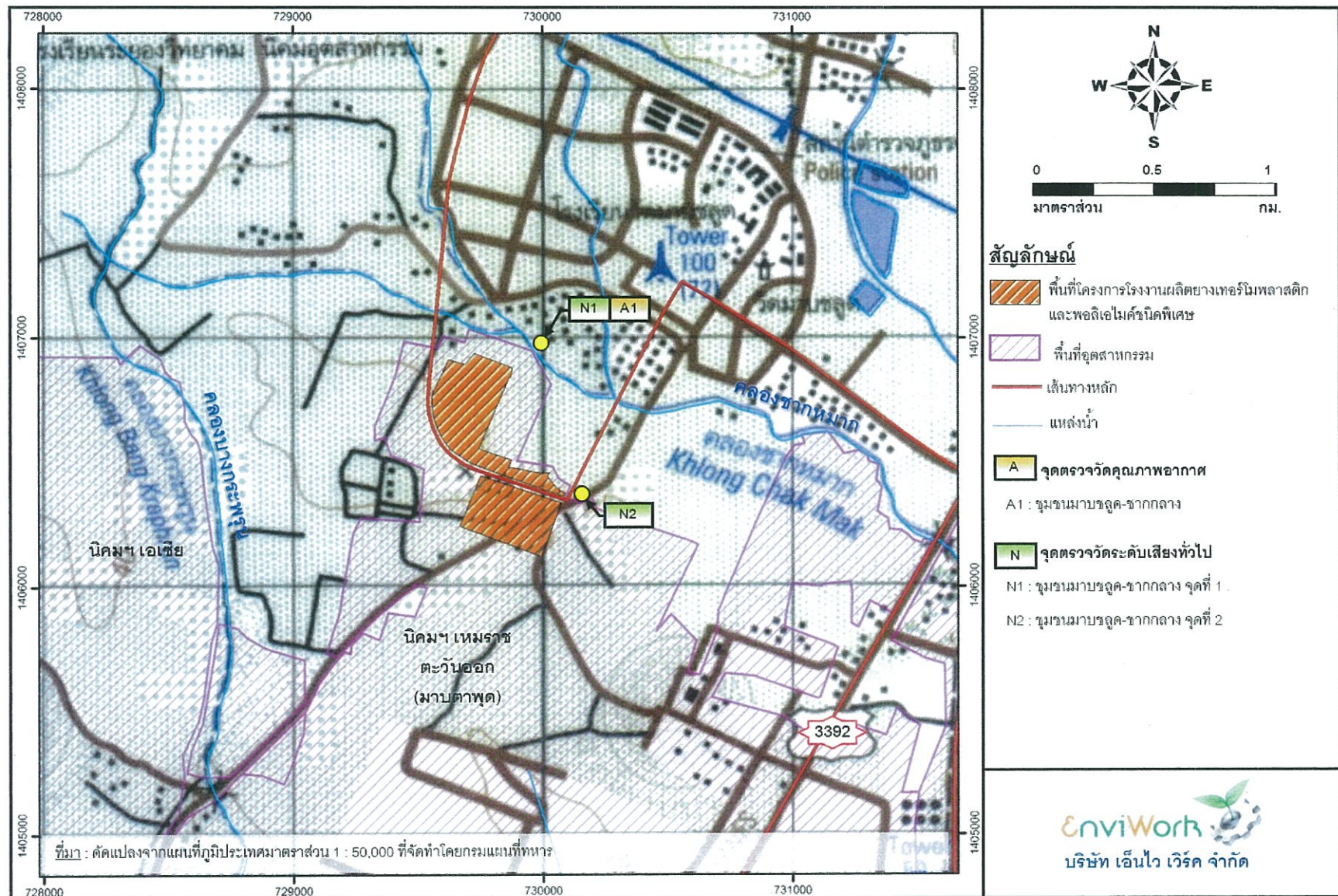

รูปที่ 6 จุดตรวจวัดคุณภาพสิ่งแวดล้อม (ช่วงก่อสร้าง)

ลงนาม.....
(นายดิเรก บุญบำรุงชัย)

ผู้ช่วยกรรมการผู้จัดการใหญ่ บริษัท พีทีที โกลบอล เคมิคอล จำกัด (มหาชน)

เมษายน 2561



รับรองจำนวนหน้า 94/115



ลงนาม.....
(นายปรีชาวิทย์ รอดรัตน์)

ผู้อำนวยการสิ่งแวดล้อม บริษัท เอ็นไว เวิร์ค จำกัด

เมษายน 2561

ตารางที่ 3 (ต่อ)

องค์ประกอบด้าน สิ่งแวดล้อม	ดัชนีการตรวจวัด	วิธีตรวจวัด/วิธีวิเคราะห์	สถานีตรวจวัด	ความถี่/ระยะเวลา	ผู้รับผิดชอบ
3. คมนาคม	- จัดบันทึกอุบัติเหตุจากการจราจร พร้อมทั้งกำหนดมาตรการป้องกัน ไม่ให้เกิดซ้ำหรือลดผลกระทบใน อนาคต	- จัดบันทึกข้อมูล	- พื้นที่โครงการและตลอด เส้นทางการขนส่ง	- ตลอดระยะเวลาก่อสร้าง	- บริษัท พีทีที โกลบอล เคมีคอล จำกัด (มหาชน)
4. อาชีวอนามัยและ ความปลอดภัย	- บันทึกการจัดการอบรมคนงาน - บันทึกข้อร้องเรียนที่เกิดจากคนงาน ก่อสร้าง / กิจกรรมก่อสร้าง - บันทึกกรณีเกิดอุบัติเหตุถูกเงินหรือ อุบัติเหตุโดยระบุรายละเอียด วัน เวลา สถานที่ ลักษณะการเกิด ความเสียหาย การแก้ไข และการป้องกันไม่ให้เกิดซ้ำ	- จัดบันทึกข้อมูล - จัดบันทึกข้อมูล - จัดบันทึกข้อมูล	- ภายในพื้นที่ก่อสร้าง - ภายในพื้นที่ก่อสร้าง - ภายในพื้นที่ก่อสร้าง	- ตลอดระยะเวลาก่อสร้าง - ตลอดช่วงก่อสร้างและ รายงานผลทุก 6 เดือน - ตลอดช่วงก่อสร้างและ รายงานผลทุก 6 เดือน	- บริษัท พีทีที โกลบอล เคมีคอล จำกัด (มหาชน) - บริษัท พีทีที โกลบอล เคมีคอล จำกัด (มหาชน) - บริษัท พีทีที โกลบอล เคมีคอล จำกัด (มหาชน)
5. กากของเสีย	- จัดทำรายงานสรุปปริมาณกากของเสีย แต่ละชนิดที่เกิดจากการดำเนินงาน ของโครงการ และสัดส่วนปริมาณกาก ของเสียที่นำไปรีไซเคิล (Recycle) และ ที่ส่งไปกำจัด พร้อมสำเนาเอกสารส่ง กำจัด	- จัดบันทึกข้อมูล	- ภายในพื้นที่ก่อสร้าง	- ตลอดช่วงก่อสร้างและ รายงานผลทุก 6 เดือน	- บริษัท พีทีที โกลบอล เคมีคอล จำกัด (มหาชน)

ลงนาม

(นายวิรัช บุญบำรุงชัย)

ผู้ช่วยกรรมการผู้จัดการใหญ่ บริษัท พีทีที โกลบอล เคมีคอล จำกัด (มหาชน)

เมษายน 2561

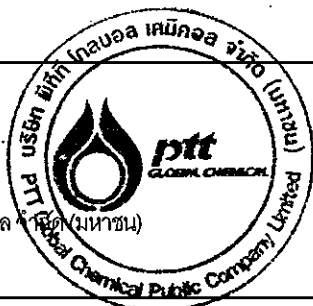

รับรองจำนวนหน้า 95/115

ENVI WORK CO., LTD.



ลงนาม

(นายปรีชาวิทย์ รอดรัตน์)

ผู้อำนวยการสิ่งแวดล้อม บริษัท เอ็น วี เวิร์ค จำกัด

เมษายน 2561

ตารางที่ 3 (ต่อ)

องค์ประกอบด้าน สิ่งแวดล้อม	ดัชนีการตรวจวัด	วิธีตรวจวัด/วิธีวิเคราะห์	สถานีตรวจวัด	ความถี่/ระยะเวลา	ผู้รับผิดชอบ
6. เศรษฐกิจ-สังคม	- รวบรวมข้อมูลการร้องเรียนจากการก่อสร้างโครงการพร้อมผลการดำเนินการแก้ไขปัญหาไว้ทุกครั้ง	- จัดบันทึกข้อมูล	- ภายในพื้นที่ก่อสร้าง	- ตลอดช่วงก่อสร้าง	- บริษัท พีทีที โกลบอล เคมิคอล จำกัด (มหาชน)
7. คุณภาพน้ำใต้ดิน	- 1, 3-บิวทาไดอิน - เมทานอล - สไตรีน - โทลูอิน - สังกะสี - ฟอर्मัลดีไฮด์ และพารามิเตอร์อื่นตามที่กฎหมายกำหนดและเป็นสารที่เกี่ยวข้องกับโครงการ - ค่าระดับน้ำของปอสังเกตการณ์	- Gas Chromatography-Mass Spectrometry (GC-MS) - Gas Chromatography-Mass Spectrometry (GC-MS) - Gas Chromatography-Mass Spectrometry (GC-MS) - Gas Chromatography-Mass Spectrometry (GC-MS) - Inductivity Coupled Plasma-Mass Spectrometry (ICP-MS) - Gas Chromatography-Mass Spectrometry (GC-MS) หรือวิธีอื่นๆ ตามที่หน่วยงานราชการกำหนด - ตามวิธีที่หน่วยงานราชการที่เกี่ยวข้องกำหนด	- ดินน้ำเมื่อเทียบกับทิศทางการไหลของน้ำใต้ดิน 3 จุด - ทำน้ำเมื่อเทียบกับทิศทางการไหลของน้ำใต้ดิน 3 จุด (รูปที่ 7)	- ตรวจวัดจำนวน 1 ครั้ง เพื่อเป็นค่า Baseline ก่อนเปิดดำเนินการ	- บริษัท พีทีที โกลบอล เคมิคอล จำกัด (มหาชน)

ลงนาม.....

(นายวิรัช บุญบำรุงชัย)

ผู้ช่วยกรรมการผู้จัดการใหญ่ บริษัท พีทีที โกลบอล เคมิคอล จำกัด (มหาชน)

เมษายน 2561



รับรองจำนวนหน้า 96/115



ENVIRONMENTAL WORK CO., LTD.

ลงนาม.....

(นายปรีชาวิทย์ รอดรัตน์)

ผู้อำนวยการสิ่งแวดล้อม บริษัท เอ็นไว เวิร์ค จำกัด

เมษายน 2561

ตารางที่ 3 (ต่อ)

องค์ประกอบด้าน สิ่งแวดล้อม	ดัชนีการตรวจวัด	วิธีตรวจวัด/วิธีวิเคราะห์	สถานีตรวจวัด	ความถี่/ระยะเวลา	ผู้รับผิดชอบ
8. คุณภาพดิน	<ul style="list-style-type: none"> - 1, 3-บิวทาไดอิน - เมทานอล - สไตรีน - โทลูอิน - สังกะสี - พอร์มัลดีไฮด์ <p>และพารามิเตอร์อื่นตามที่ กฎหมายกำหนดและเป็นสารที่ เกี่ยวข้องกับโครงการ</p>	<ul style="list-style-type: none"> - Gas Chromatography- Mass Spectrometry (GC-MS) - Gas Chromatography- Mass Spectrometry (GC-MS) - Gas Chromatography- Mass Spectrometry (GC-MS) - Gas Chromatography- Mass Spectrometry (GC-MS) - Inductivity Coupled Plasma-Mass Spectrometry (ICP-MS) - Gas Chromatography- Mass Spectrometry (GC-MS) <p>หรือวิธีอื่นๆ ตามที่หน่วยงาน ราชการกำหนด</p>	<ul style="list-style-type: none"> - ดินน้ำเมื่อเทียบกับทิศทาง การไหลของน้ำใต้ดิน 3 จุด - ทำน้ำเมื่อเทียบกับทิศทาง การไหลของน้ำใต้ดิน 3 จุด (รูปที่ 7) 	<ul style="list-style-type: none"> - ตรวจวัดจำนวน 1 ครั้ง เพื่อเป็นค่า Baseline ก่อนเปิดดำเนินการ 	<ul style="list-style-type: none"> - บริษัท พีทีที โกลบอล เคมีคอล จำกัด (มหาชน)

ที่มา : บริษัท พีทีที โกลบอล เคมิคอล จำกัด (มหาชน), 2561

ลงนาม

(นายวิรัช บุญบำรุงชัย)

ผู้ช่วยกรรมการผู้จัดการใหญ่ บริษัท พีทีที โกลบอล เคมิคอล จำกัด (มหาชน)

เมษายน 2561



รับรองจำนวนหน้า 97/115

ENVI WORK CO., LTD.



ลงนาม

(นายปรีชาวิทย์ รอดรัตน์)

ผู้อำนวยการสิ่งแวดล้อม บริษัท เอ็นไว เวิร์ค จำกัด

เมษายน 2561

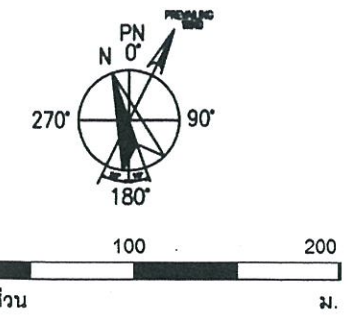
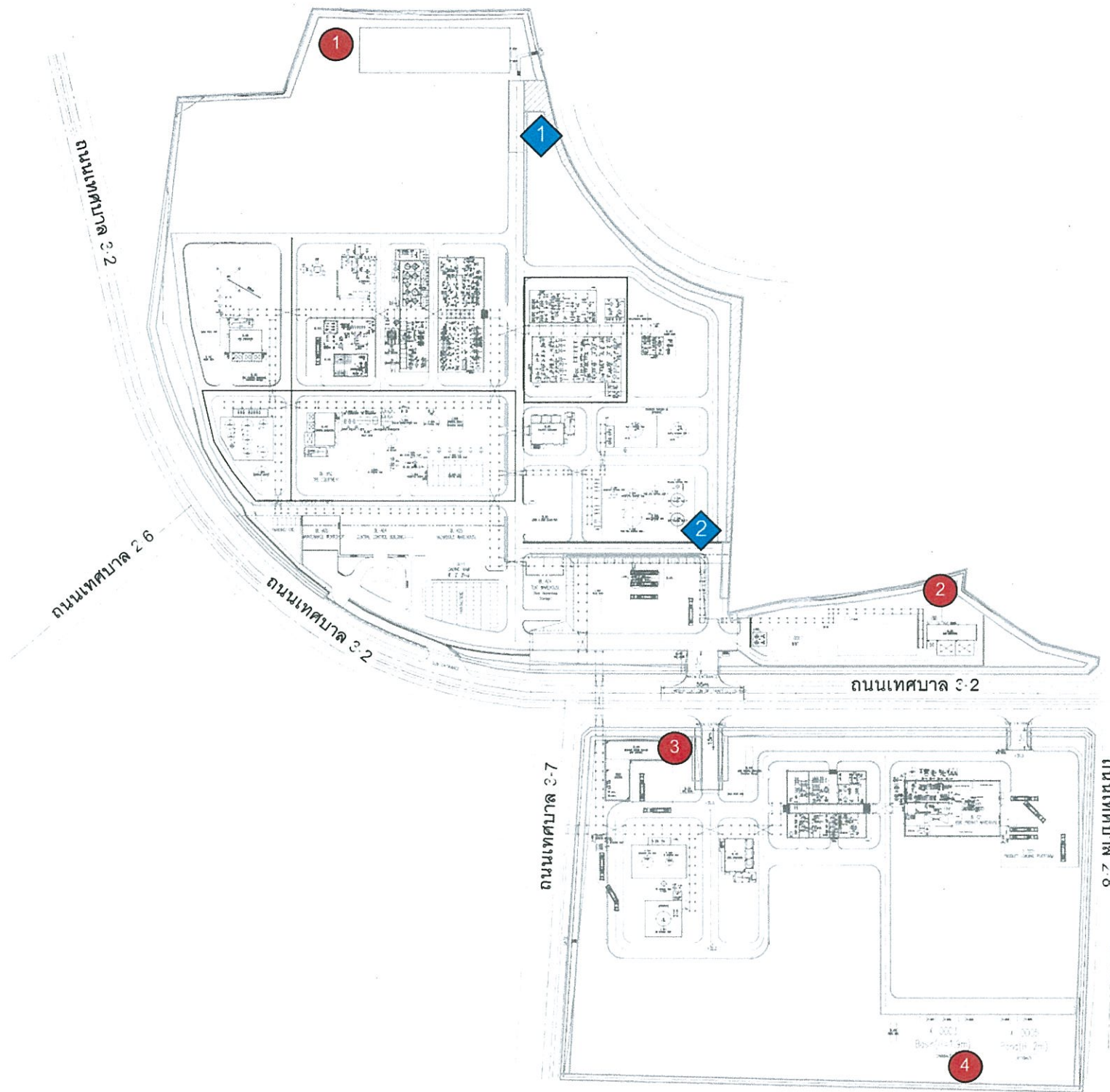

จุดตรวจวัดคุณภาพน้ำใต้ดินและดินของโครงการ

- 1 บ่อสังเกตการณ์ 1 บริเวณต้นน้ำ (พื้นที่แปลงบน)
- 2 บ่อสังเกตการณ์ 2 บริเวณท้ายน้ำ (พื้นที่แปลงบน)
- 3 บ่อสังเกตการณ์ 3 บริเวณต้นน้ำ (พื้นที่แปลงล่าง)
- 4 บ่อสังเกตการณ์ 4 บริเวณท้ายน้ำ (พื้นที่แปลงล่าง)

จุดตรวจวัดคุณภาพน้ำใต้ดินและดินของโครงการโรงงานผลิตไอโซพรีนอลและอนุพันธ์

- 1 บ่อสังเกตการณ์ 1 บริเวณต้นน้ำ
- 2 บ่อสังเกตการณ์ 2 บริเวณท้ายน้ำ

ที่มา: บริษัท พีทีที โกลบอล เคมิคอล จำกัด (มหาชน), 2561

รูปที่ 7 จุดตรวจวัดคุณภาพน้ำใต้ดินและดินของโครงการและโครงการโรงงานผลิตไอโซพรีนอลและอนุพันธ์ที่อยู่บริเวณพื้นที่ติดกัน

ลงนาม.....
(นายวิรัช บุญบำรุงชัย)

ผู้ช่วยกรรมการผู้จัดการใหญ่ บริษัท พีทีที โกลบอล เคมิคอล จำกัด (มหาชน)

เมษายน 2561



รับรองจำนวนหน้า 98/115



ลงนาม.....
(นายปรีชาวิทย์ รอดรัตน์)

ผู้อำนวยการสิ่งแวดล้อม บริษัท เอ็นไอ เวิร์ค จำกัด

เมษายน 2561

ตารางที่ 4

มาตรการติดตามตรวจสอบผลกระทบสิ่งแวดล้อม (ช่วงดำเนินการ)

โครงการโรงงานผลิตยางเทอร์โมพลาสติกและพอลิเอไมด์ชนิดพิเศษ ของบริษัท พีทีที โกลบอล เคมิคอล จำกัด (มหาชน)

องค์ประกอบด้านสิ่งแวดล้อม	ดัชนีการตรวจวัด	วิธีตรวจวัด/วิธีวิเคราะห์	สถานีตรวจวัด	ความถี่/ระยะเวลา	ผู้รับผิดชอบ
1. คุณภาพอากาศ 1.1 คุณภาพอากาศในบรรยากาศทั่วไป	<ul style="list-style-type: none"> - ฝุ่นละอองรวม (TSP) เฉลี่ย 24 ชั่วโมง - ฝุ่นละอองขนาดเล็กไม่เกิน 10 ไมครอน (PM-10) เฉลี่ย 24 ชั่วโมง - ก๊าซไนโตรเจนไดออกไซด์ (NO₂) เฉลี่ย 1 ชั่วโมง - ก๊าซซัลเฟอร์ไดออกไซด์ (SO₂) เฉลี่ย 1 ชั่วโมง และ 24 ชั่วโมง - ทิศทางและความเร็วลม (เลือก 1 สถานี) 	<ul style="list-style-type: none"> - High Volume/Gravimetric - High Volume/Gravimetric - NO₂ Analyzer /Chemiluminescence - SO₂ Analyzer /UV-Fluorescence - Wind Speed and Wind Direction Sensor, Datalogger / Wind Rose Analysis หรือวิธีอื่นๆ ตามที่หน่วยงานราชการกำหนด 	<ul style="list-style-type: none"> - วัดมาบซูด (A1) - ชุมชนหนองแฟบ (A2) - วัดประชุมมิตรบำรุง (A3) - ชุมชนมาบซูด-ซากกลาง (A4) (รูปที่ 8) 	<ul style="list-style-type: none"> - ปีละ 2 ครั้ง - ครั้งละ 7 วันต่อเนื่อง (โดยตรวจวัดช่วงเดียวกับการตรวจวัดคุณภาพอากาศจากปล่อง) 	<ul style="list-style-type: none"> - บริษัท พีทีที โกลบอล เคมิคอล จำกัด (มหาชน)

ลงนาม

(นายวิรัช บุญบำรุงชัย)

ผู้ช่วยกรรมการผู้จัดการใหญ่ บริษัท พีทีที โกลบอล เคมิคอล จำกัด (มหาชน)

เมษายน 2561



รับรองจำนวนหน้า 99/115



ENVI WORK CO., LTD.

ลงนาม

(นายปรีชาวิทย์ รอดรัตน์)

ผู้อำนวยการสิ่งแวดล้อม บริษัท เอ็นไว เวิร์ค จำกัด

เมษายน 2561

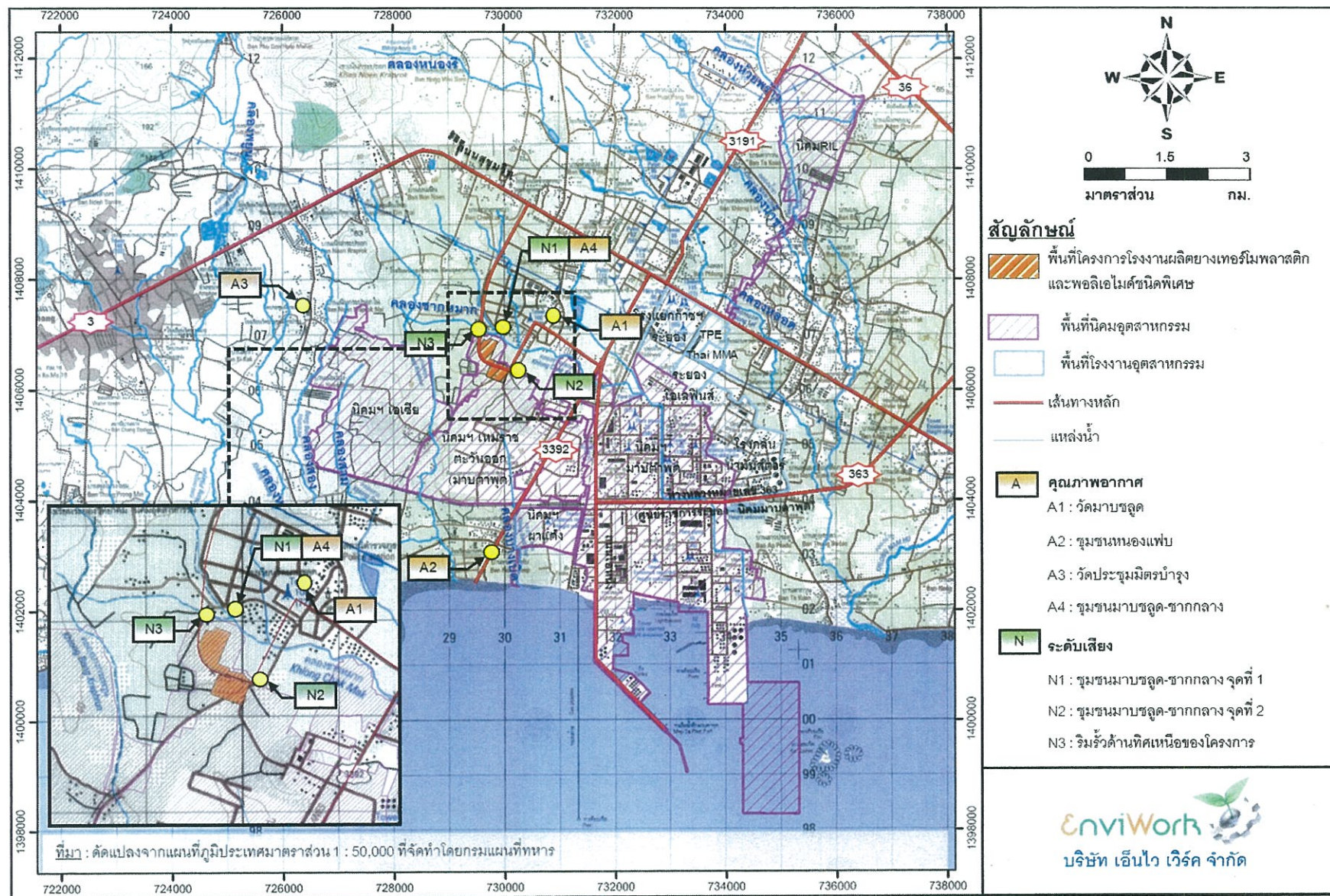

รูปที่ 8 จุดตรวจวัดคุณภาพสิ่งแวดล้อม (ช่วงดำเนินการ)

ลงนาม.....
(นายศิริช นุกุนำรุ่งชัย)

ผู้ช่วยกรรมการผู้จัดการใหญ่ บริษัท พีทีที โกลบอล เคมิคอล จำกัด (มหาชน)

เมษายน 2561



รับรองจำนวนหน้า 100/115

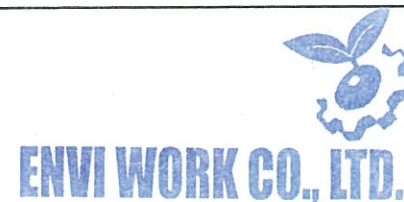

ลงนาม.....
(นายปรีชาวิทย์ รอดรัตน์)

ผู้อำนวยการสิ่งแวดล้อม บริษัท เอ็นไว เวิร์ค จำกัด

เมษายน 2561

ตารางที่ 4 (ต่อ)

องค์ประกอบด้าน สิ่งแวดล้อม	ดัชนีการตรวจวัด	วิธีตรวจวัด/วิธีวิเคราะห์	สถานีตรวจวัด	ความถี่/ระยะเวลา	ผู้รับผิดชอบ
1.1 คุณภาพอากาศ ในบรรยากาศทั่วไป (ต่อ)	<ul style="list-style-type: none"> - 1,3-บิวทาไดอิน เฉลี่ย 24 ชั่วโมง - สไตรีน เฉลี่ย 1 ชั่วโมง และ 24 ชั่วโมง - ไสโคลเฮกเซน เฉลี่ย 24 ชั่วโมง - โทลูอิน เฉลี่ย 1 ชั่วโมง และ 24 ชั่วโมง 	<ul style="list-style-type: none"> - NIOSH 1612 หรือวิธีอื่นๆ ตามที่หน่วยงานราชการกำหนด - NIOSH 1612 หรือวิธีอื่นๆ ตามที่หน่วยงานราชการกำหนด 	<ul style="list-style-type: none"> - ชุมชนมาบชลด-ชากกลาง จุดที่ 2 (A4) (รูปที่ 8) - ชุมชนมาบชลด-ชากกลาง จุดที่ 2 (A4) (รูปที่ 8) 	<ul style="list-style-type: none"> - เดือนละ 1 ครั้ง (โดยตรวจวัดช่วงเดียวกันกับการตรวจวัดคุณภาพอากาศจากปล่อง) - ปีละ 2 ครั้ง (โดยตรวจวัดช่วงเดียวกันกับการตรวจวัดคุณภาพอากาศจากปล่อง) 	<ul style="list-style-type: none"> - บริษัท พีทีที โกลบอล เคมิคอล จำกัด (มหาชน) - บริษัท พีทีที โกลบอล เคมิคอล จำกัด (มหาชน)
1.2 คุณภาพอากาศจาก ปล่องระบายอากาศ	<ul style="list-style-type: none"> - ฝุ่นละอองรวม (TSP) - ก๊าซออกไซด์ของไนโตรเจน (NO_x) - ก๊าซซัลเฟอร์ไดออกไซด์ (SO₂) - ไสโคลเฮกเซน - 1,3-บิวทาไดอิน 	<ul style="list-style-type: none"> - Isokinetic/Gravimetric - Vacuum Flash/Colorimetric - Midget Impinger/Titrimetric หรือวิธีอื่นๆ ตามที่หน่วยงานราชการกำหนด - US.EPA Method 18/ Gas Chromatography หรือวิธีอื่นๆ ตามที่หน่วยงานราชการกำหนด 	<ul style="list-style-type: none"> - ปล่อง Common Stack (รูปที่ 9) - ปล่องของส่วนกำจัดความชื้นและอบแห้ง (รูปที่ 9) 	<ul style="list-style-type: none"> - ปีละ 2 ครั้ง (ตรวจวัดในช่วงเวลาเดียวกันกับการตรวจวัดคุณภาพอากาศในบรรยากาศทั่วไป) - ปีละ 2 ครั้ง (ตรวจวัดในช่วงเวลาเดียวกันกับการตรวจวัดคุณภาพอากาศในบรรยากาศทั่วไป) 	<ul style="list-style-type: none"> - บริษัท พีทีที โกลบอล เคมิคอล จำกัด (มหาชน) - บริษัท พีทีที โกลบอล เคมิคอล จำกัด (มหาชน)

ลงนาม.....

(นายวิรัช บุญบำรุงชัย)

ผู้ช่วยกรรมการผู้จัดการใหญ่ บริษัท พีทีที โกลบอล เคมิคอล จำกัด (มหาชน)

เมษายน 2561



รับรองจำนวนหน้า 101/115

ENVI WORK CO., LTD.

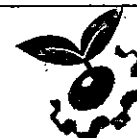

ลงนาม.....

(นายปรีชาวิทย์ รอดรัตน์)

ผู้อำนวยการสิ่งแวดล้อม บริษัท เอ็นไว เวิร์ค จำกัด

เมษายน 2561

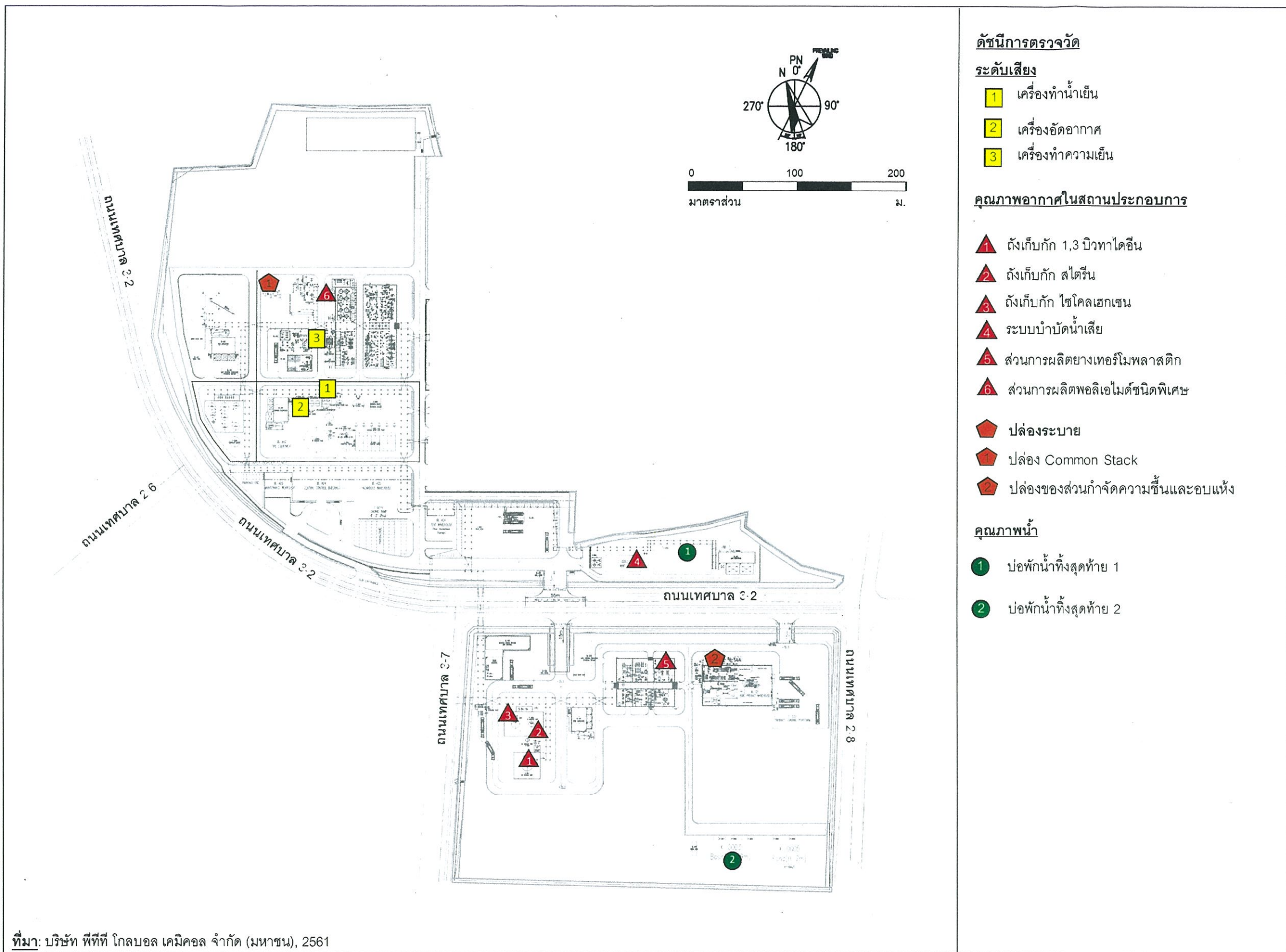

ที่มา: บริษัท พีทีที โกลบอล เคมิคอล จำกัด (มหาชน), 2561

รูปที่ 9 จุดตรวจวัดคุณภาพสิ่งแวดล้อมในบริเวณพื้นที่โครงการ

ตารางที่ 4 (ต่อ)

องค์ประกอบด้านสิ่งแวดล้อม	ดัชนีการตรวจวัด	วิธีตรวจวัด/วิธีวิเคราะห์	สถานีตรวจวัด	ความถี่/ระยะเวลา	ผู้รับผิดชอบ
2. ระดับเสียงทั่วไป	<ul style="list-style-type: none"> - ระดับเสียงเฉลี่ย 24 ชั่วโมง (L_{eq-24}) - ระดับเสียงพื้นฐาน (L_{90}) 	<ul style="list-style-type: none"> - เครื่องวัดระดับเสียงตามมาตรฐาน IEC 651 หรือ IEC 804 หรือวิธีอื่นๆ ตามที่หน่วยงานราชการกำหนด 	<ul style="list-style-type: none"> - ชุมชนมาบชลด-ชากกลาง จุดที่ 1 (N1) - ชุมชนมาบชลด-ชากกลาง จุดที่ 2 (N2) - ริมรั้วด้านทิศเหนือของโครงการ (N3) (รูปที่ 8) 	<ul style="list-style-type: none"> - ปีละ 2 ครั้ง - ครั้งละ 7 วันต่อเนื่อง 	<ul style="list-style-type: none"> - บริษัท พีทีที โกลบอล เคมิคอล จำกัด (มหาชน)
3. คุณภาพน้ำ	<ul style="list-style-type: none"> - ความเป็นกรด-ด่าง - บีโอดี - ซีโอดี - ของแข็งละลายน้ำทั้งหมด - ทีเคเอ็น - สารแขวนลอย - น้ำมันและไขมัน 	<ul style="list-style-type: none"> - Electrometric Method - 5 Days BOD Test - Closed Reflux, Titrimetric Method - Total Dissolved Solids Dried at $104 \pm 2^\circ\text{C}$ (In-House Method SPS T03) - Macro-Kjeldahl Method - Dried at $103-105^\circ\text{C}$ - Partition-Gravimetric Method หรือวิธีอื่นๆ ตามที่หน่วยงานราชการกำหนด 	<ul style="list-style-type: none"> - ก่อนเข้าระบบบำบัดน้ำเสียของโครงการ (รูปที่ 9) 	<ul style="list-style-type: none"> - เดือนละ 1 ครั้ง 	<ul style="list-style-type: none"> - บริษัท พีทีที โกลบอล เคมิคอล จำกัด (มหาชน)

ลงนาม.....

(นายวิรัช บุญบำรุงชัย)

ผู้ช่วยกรรมการผู้จัดการใหญ่ บริษัท พีทีที โกลบอล เคมิคอล จำกัด (มหาชน)

เมษายน 2561



รับรองจำนวนหน้า 103/115



ENVI WORK CO., LTD.

ลงนาม.....

(นายปรีชาวิทย์ รอดรัตน์)

ผู้อำนวยการสิ่งแวดล้อม บริษัท เอ็นไว เวิร์ค จำกัด

เมษายน 2561

ตารางที่ 4 (ต่อ)

องค์ประกอบด้าน สิ่งแวดล้อม	ดัชนีการตรวจวัด	วิธีตรวจวัด/วิธีวิเคราะห์	สถานีตรวจวัด	ความถี่/ระยะเวลา	ผู้รับผิดชอบ
3. คุณภาพน้ำ (ต่อ)	<ul style="list-style-type: none"> - อุณหภูมิ - ความเป็นกรด-ด่าง - บีโอดี - ซีโอดี - ของแข็งละลายน้ำทั้งหมด - สารแขวนลอย - ทีเคเอ็น - ฟอर्मัลดีไฮด์ - น้ำมันและไขมัน 	<ul style="list-style-type: none"> - Laboratory and Field - Electrometric Method - 5 Days BOD Test - Closed Reflux, Titrimetric Method - Total Dissolved Solids Dried at $104 \pm 2^{\circ}\text{C}$ (In-House Method SPS T03) - Dried at $103-105^{\circ}\text{C}$ - Macro-Kjeldahl Method - Distillation, Colorimetric Method - Partition-Gravimetric Method <p>หรือวิธีอื่นๆ ตามที่หน่วยงานราชการกำหนด</p>	<ul style="list-style-type: none"> - ป่อพักน้ำทิ้งสุดท้าย 1 ของโครงการ (ก่อนส่งเข้าระบบบำบัดน้ำเสียส่วนกลางของนิคมฯ เหมราชมาบตาพุด (ตะวันออก)) (รูปที่ 9) 	- เดือนละ 1 ครั้ง	- บริษัท พีทีที โกลบอล เคมิคอล จำกัด (มหาชน)

ลงนาม.....

(นายวิรัช บุญบำรุงชัย)

ผู้ช่วยกรรมการผู้จัดการใหญ่ บริษัท พีทีที โกลบอล เคมิคอล จำกัด (มหาชน)

เมษายน 2561



รับรองจำนวนหน้า 104/115



ENVI WORK CO., LTD.

ลงนาม.....

(นายปรีชาวิทย์ รอดรัตน์)

ผู้อำนวยการสิ่งแวดล้อม บริษัท เอ็นไว เวิร์ค จำกัด

เมษายน 2561

ตารางที่ 4 (ต่อ)

องค์ประกอบด้าน สิ่งแวดล้อม	ดัชนีการตรวจวัด	วิธีตรวจวัด/วิธีวิเคราะห์	สถานีตรวจวัด	ความถี่/ระยะเวลา	ผู้รับผิดชอบ
3. คุณภาพน้ำ (ต่อ)	<ul style="list-style-type: none"> - อุณหภูมิ - ความเป็นกรด-ด่าง - บีโอดี - ซีโอดี - ของแข็งละลายน้ำทั้งหมด - สารแขวนลอย - ทีเคเอ็น - น้ำมันและไขมัน 	<ul style="list-style-type: none"> - Laboratory and Field - Electrometric Method - 5 Days BOD Test - Closed Reflux, Titrimetric Method - Total Dissolved Solids Dried at $104 \pm 2^\circ\text{C}$ (In-House Method SPS T03) - Dried at $103-105^\circ\text{C}$ - Macro-Kjeldahl Method - Partition-Gravimetric Method <p>หรือวิธีอื่นๆ ตามที่หน่วยงานราชการกำหนด</p>	<ul style="list-style-type: none"> - ปอพักน้ำทิ้งสุดท้าย 2 ของโครงการ (ก่อนส่งเข้าระบบบำบัดน้ำเสียส่วนกลางของนิคมฯ เหมราชมาบตาพุด (ตะวันออก)) (รูปที่ 9) 	<ul style="list-style-type: none"> - เดือนละ 1 ครั้ง 	<ul style="list-style-type: none"> - บริษัท พีทีที โกลบอล เคมิคอล จำกัด (มหาชน)

ลงนาม.....

(นายวิรัช บุญบำรุงชัย)

ผู้ช่วยกรรมการผู้จัดการใหญ่ บริษัท พีทีที โกลบอล เคมิคอล จำกัด (มหาชน)

เมษายน 2561



รับรองจำนวนหน้า 105/115



ENVI WORK CO., LTD.

ลงนาม.....

(นายปรีชาวิทย์ รอดรัตน์)

ผู้อำนวยการสิ่งแวดล้อม บริษัท เ็นไว เวิร์ค จำกัด

เมษายน 2561

ตารางที่ 4 (ต่อ)

องค์ประกอบด้านสิ่งแวดล้อม	ดัชนีการตรวจวัด	วิธีตรวจวัด/วิธีวิเคราะห์	สถานีตรวจวัด	ความถี่/ระยะเวลา	ผู้รับผิดชอบ
4. คมนาคม	<ul style="list-style-type: none"> - บันทึกปริมาณการจราจรของโครงการ - จดบันทึกอุบัติเหตุจากการจราจร พร้อมทั้งกำหนดมาตรการป้องกันฯ ไม่ให้เกิดซ้ำหรือลดผลกระทบในอนาคด 	<ul style="list-style-type: none"> - จดบันทึกข้อมูล - จดบันทึกข้อมูล 	<ul style="list-style-type: none"> - พื้นที่โครงการ - พื้นที่โครงการ 	<ul style="list-style-type: none"> - บันทึกหากเกิดอุบัติเหตุและรายงานทุก 6 เดือน - บันทึกหากเกิดอุบัติเหตุและรายงานทุก 6 เดือน 	<ul style="list-style-type: none"> - บริษัท พีทีที โกลบอล เคมิคอล จำกัด (มหาชน) - บริษัท พีทีที โกลบอล เคมิคอล จำกัด (มหาชน)
5. อากาศของเสีย	<ul style="list-style-type: none"> - บันทึกข้อมูลปริมาณกากของเสียแต่ละชนิดที่เกิดจากการดำเนินงานของโรงงานและวิธีการกำจัด - สรุปสัดส่วนและประเภทกากของเสียที่สามารถนำกลับมาใช้ใหม่ (Recycle) ต่อปริมาณกากของเสียทั้งหมด 	<ul style="list-style-type: none"> - จดบันทึกข้อมูล - จดบันทึกข้อมูล 	<ul style="list-style-type: none"> - อาคารเก็บของเสีย - อาคารเก็บของเสีย 	<ul style="list-style-type: none"> - รวบรวมข้อมูลและรายงานทุก 6 เดือน - รวบรวมข้อมูลและรายงานทุก 6 เดือน 	<ul style="list-style-type: none"> - บริษัท พีทีที โกลบอล เคมิคอล จำกัด (มหาชน) - บริษัท พีทีที โกลบอล เคมิคอล จำกัด (มหาชน)
6. อาชีวอนามัยและความปลอดภัย 6.1 สุขภาพ	<ul style="list-style-type: none"> - การตรวจสุขภาพพนักงานทั่วไป * ตรวจร่างกายทั่วไป * X-ray ทรวงอก 	<ul style="list-style-type: none"> - ตรวจและวินิจฉัยโดยแพทย์อาชีวเวชศาสตร์ 	<ul style="list-style-type: none"> - พนักงานทุกคน/พนักงานใหม่ 	<ul style="list-style-type: none"> - ปีละ 1 ครั้ง 	<ul style="list-style-type: none"> - บริษัท พีทีที โกลบอล เคมิคอล จำกัด (มหาชน)

ลงนาม.....

(นายวิรัช บุญบำรุงชัย)

ผู้ช่วยกรรมการผู้จัดการใหญ่ บริษัท พีทีที โกลบอล เคมิคอล จำกัด (มหาชน)

เมษายน 2561



รับรองจำนวนหน้า 106/115

ENVI WORK CO., LTD.



ลงนาม.....

(นายปรีชาวิทย์ รอดรัตน์)

ผู้อำนวยการสิ่งแวดล้อม บริษัท เอ็นไว เวิร์ค จำกัด

เมษายน 2561

ตารางที่ 4 (ต่อ)

องค์ประกอบด้าน สิ่งแวดล้อม	ดัชนีการตรวจวัด	วิธีตรวจวัด/วิธีวิเคราะห์	สถานตรวจวัด	ความถี่/ระยะเวลา	ผู้รับผิดชอบ
6.1 สุขภาพ (ต่อ)	<ul style="list-style-type: none"> * ตรวจความสมบูรณ์ของเม็ดเลือด * ตรวจการทำงานของไต * ตรวจการทำงานของตับ * ตรวจสภาพการมองเห็น * ตรวจปัสสาวะทั่วไป - การตรวจสุขภาพพนักงานกลุ่มเสี่ยง * ตรวจการทำงานของปอด * ตรวจสมรรถภาพการได้ยิน * ตรวจสารเคมีในปัสสาวะ <ul style="list-style-type: none"> • 1,3-บิวทาไดอิน • สไตรีน (Mandelic acid + Phenylglyoxylic acid) • โทลูอิน (Toluene) • เมทานอล (Methanol) • เฮกเซน (2,5 hexanedione) 	<ul style="list-style-type: none"> - ตรวจและวินิจฉัยโดยแพทย์อาชีวเวชศาสตร์ 	<ul style="list-style-type: none"> - พนักงานกลุ่มเสี่ยง (พนักงานที่ปฏิบัติงานในพื้นที่ส่วนการผลิต) ทั้งนี้หากผลการวัดความสมบูรณ์ของเม็ดเลือด (Complete blood count) ของพนักงานกลุ่มเสี่ยงต่อการรับสาร 1,3-บิวทาไดอิน มีความผิดปกติให้ทำการตรวจวิเคราะห์เมตาบอไลต์ (Metabolite) ของสาร 1,3-บิวทาไดอินในปัสสาวะเพิ่มเติม 	<ul style="list-style-type: none"> - ปีละ 1 ครั้ง 	<ul style="list-style-type: none"> - บริษัท พีทีที โกลบอล เคมิคอล จำกัด (มหาชน)

ลงนาม.....

(นายวิรัช บุญบำรุงชัย)

ผู้ช่วยกรรมการผู้จัดการใหญ่ บริษัท พีทีที โกลบอล เคมิคอล จำกัด (มหาชน)

เมษายน 2561



รับรองจำนวนหน้า 107/115

ENVI WORK CO., LTD.



ลงนาม.....

(นายปรีชาวิทย์ รอดรัตน์)

ผู้อำนวยการสิ่งแวดล้อม บริษัท เอ็นไว เวิร์ค จำกัด

เมษายน 2561

ตารางที่ 4 (ต่อ)

องค์ประกอบด้าน สิ่งแวดล้อม	ดัชนีการตรวจวัด	วิธีตรวจวัด/วิธีวิเคราะห์	สถานี่ตรวจวัด	ความถี่/ระยะเวลา	ผู้รับผิดชอบ
6.2 คุณภาพอากาศใน สถานประกอบการ	- 1,3-บิวทาไดอิน	- NIOSH 1612 หรือวิธีอื่นๆ ตามที่หน่วยงานราชการ กำหนด	- ถังเก็บกาก 1,3 บิวทาไดอิน - ส่วนการผลิตยางเทอร์โม พลาสติก - ส่วนการผลิตพอลิเอไมด์ ชนิดพิเศษ - ระบบบำบัดน้ำเสีย (รูปที่ 9)	- ปีละ 4 ครั้ง	- บริษัท พีทีที โกลบอล เคมีคอล จำกัด (มหาชน)
	- สไตรีน	- NIOSH 1612 หรือวิธีอื่นๆ ตามที่หน่วยงานราชการ กำหนด	- ถังเก็บกากสไตรีน - ส่วนการผลิตยางเทอร์โม พลาสติก - ระบบบำบัดน้ำเสีย (รูปที่ 9)	- ปีละ 4 ครั้ง	- บริษัท พีทีที โกลบอล เคมีคอล จำกัด (มหาชน)
	- ไฮโดรเจน	- NIOSH 1612 หรือวิธีอื่นๆ ตามที่หน่วยงานราชการ กำหนด	- ถังเก็บกากไฮโดรเจน - ส่วนการผลิตยางเทอร์โม พลาสติก - ระบบบำบัดน้ำเสีย (รูปที่ 9)	- ปีละ 4 ครั้ง	- บริษัท พีทีที โกลบอล เคมีคอล จำกัด (มหาชน)

ลงนาม.....

(นายวิชาญ บุญบำรุงชัย)

ผู้ช่วยกรรมการผู้จัดการใหญ่ บริษัท พีทีที โกลบอล เคมีคอล จำกัด (มหาชน)

เมษายน 2561



รับรองจำนวนหน้า 108/115



ENVI WORK CO., LTD.

ลงนาม.....

(นายวิชาญวิทย์ รอดรัตน์)

ผู้อำนวยการสิ่งแวดล้อม บริษัท เอ็นไว เวิร์ค จำกัด

เมษายน 2561

ตารางที่ 4 (ต่อ)

องค์ประกอบด้านสิ่งแวดล้อม	ดัชนีการตรวจวัด	วิธีตรวจวัด/วิธีวิเคราะห์	สถานีตรวจวัด	ความถี่/ระยะเวลา	ผู้รับผิดชอบ
6.2 คุณภาพอากาศในสถานประกอบการ (ต่อ)	- ไหลอื่น - พอร์มัลดีไฮด์	- NIOSH 1612 หรือวิธีอื่นๆ ตามที่หน่วยงานราชการกำหนด - NIOSH 1612 หรือวิธีอื่นๆ ตามที่หน่วยงานราชการกำหนด	- ส่วนการผลิตพอลิเอไมด์ชนิดพิเศษ - ระบบบำบัดน้ำเสีย (รูปที่ 9) - ระบบบำบัดน้ำเสีย (รูปที่ 9)	- ปีละ 4 ครั้ง - ปีละ 4 ครั้ง	- บริษัท พีทีที โกลบอล เคมิคอล จำกัด (มหาชน) - บริษัท พีทีที โกลบอล เคมิคอล จำกัด (มหาชน)
6.3 ระดับเสียง	- ระดับเสียงเฉลี่ยตลอดระยะเวลาการทำงาน	- Sound level Meter หรือวิธีอื่นๆ ตามที่หน่วยงานราชการกำหนด	- เครื่องทำน้ำเย็น - เครื่องอัดอากาศ - เครื่องทำความเย็น (รูปที่ 8)	- ปีละ 2 ครั้ง (เป็นการตรวจวัดเพื่อเฝ้าระวัง ทั้งนี้ การเปรียบเทียบมาตรฐาน จะต้องพิจารณาระยะเวลาการสัมผัสเสียงของพนักงานตามกฎหมายกระทรวงอุตสาหกรรม เรื่อง มาตรการคุ้มครองความปลอดภัยในการประกอบกิจการโรงงาน เกี่ยวกับสภาวะแวดล้อมในการทำงาน พ.ศ. 2546)	- บริษัท พีทีที โกลบอล เคมิคอล จำกัด (มหาชน)

ลงนาม.....

(นายวิรัช บุญบำรุงชัย)
ผู้ช่วยกรรมการผู้จัดการใหญ่ บริษัท พีทีที โกลบอล เคมิคอล จำกัด (มหาชน)

เมษายน 2561



รับรองจำนวนหน้า 109/115



ENVI WORK CO., LTD.

ลงนาม.....

(นายปรีชาวิทย์ รอดรัตน์)
ผู้อำนวยการสิ่งแวดล้อม บริษัท เอ็นไว เวิร์ค จำกัด

เมษายน 2561

ตารางที่ 4 (ต่อ)

องค์ประกอบด้านสิ่งแวดล้อม	ดัชนีการตรวจวัด	วิธีตรวจวัด/วิธีวิเคราะห์	สถานี่ตรวจวัด	ความถี่/ระยะเวลา	ผู้รับผิดชอบ
6.3 ระดับเสียง (ต่อ)	<ul style="list-style-type: none"> - ระดับเสียงเฉลี่ยที่พนักงานได้รับตลอดการทำงาน (Time Weighted Average-TWA) - แผนผังเส้นระดับเสียง (Noise Contour Map) 	<ul style="list-style-type: none"> - Noise Dosimeter หรือ วิธีอื่นๆ ตามที่หน่วยงานราชการกำหนด - เครื่องวัดระดับเสียงตามมาตรฐาน IEC 651 หรือ IEC 804 หรือวิธีอื่นๆ ตามที่หน่วยงานราชการกำหนด 	<ul style="list-style-type: none"> - พนักงานทุกคนที่ปฏิบัติงานในพื้นที่ที่มีเสียงดัง - บริเวณพื้นที่ส่วนการผลิตที่ก่อให้เกิดเสียงดัง และบริเวณริมรั้วของโครงการของโรงงาน 	<ul style="list-style-type: none"> - ปีละ 2 ครั้ง (เป็นการตรวจวัดเพื่อเฝ้าระวัง ทั้งนี้ การเปรียบเทียบมาตรฐานจะต้องพิจารณาระยะเวลาการสัมผัสเสียงของพนักงานตามกฎหมายกระทรวงกำหนดมาตรฐานในการบริหารและการจัดการด้านความปลอดภัยอาชีวอนามัยและสภาพแวดล้อมในการทำงานเกี่ยวกับความร้อน แสงสว่าง และเสียง พ.ศ. 2559) - ทุก 3 ปี หลังเปิดดำเนินการและกรณีที่มีการเปลี่ยนแปลงการผลิตซึ่งอาจส่งผลให้ระดับเสียงในพื้นที่โครงการมีการเปลี่ยนแปลงไป 	<ul style="list-style-type: none"> - บริษัท พีทีที โกลบอล เคมิคอล จำกัด (มหาชน) - บริษัท พีทีที โกลบอล เคมิคอล จำกัด (มหาชน)

ลงนาม.....

(นายวิรัช บุญบำรุงชัย)

ผู้ช่วยกรรมการผู้จัดการใหญ่ บริษัท พีทีที โกลบอล เคมิคอล จำกัด (มหาชน)

เมษายน 2561



รับรองจำนวนหน้า 110/115



ลงนาม.....

(นายปรีชาวิทย์ รอดรัตน์)

ผู้อำนวยการสิ่งแวดล้อม บริษัท เอ็นไว เวิร์ค จำกัด

เมษายน 2561

ตารางที่ 4 (ต่อ)

องค์ประกอบด้าน สิ่งแวดล้อม	ดัชนีการตรวจวัด	วิธีตรวจวัด/วิธีวิเคราะห์	สถานตรวจวัด	ความถี่/ระยะเวลา	ผู้รับผิดชอบ
6.4 การจัดการด้านความปลอดภัยทั่วไป	- รวบรวมสถิติอุบัติเหตุและความเสียหายที่เกิดขึ้นกับโรงงาน และจากการทำงานรวมถึงวิธีการแก้ไข และมาตรการป้องกันการตรวจซ้ำ	- จัดบันทึก	- ภายในพื้นที่โรงงาน	- รวบรวมข้อมูล และสรุปผลทุก 6 เดือน	- บริษัท พีทีที โกลบอล เคมิคอล จำกัด (มหาชน)
7. สังคม-เศรษฐกิจ	- สำรวจสภาพเศรษฐกิจและสังคมและสภาพการณ์เปลี่ยนแปลง ปัญหาความต้องการระดับครัวเรือน ตลอดจนความคิดเห็นของประชาชน ผู้นำชุมชน ผู้แทนหน่วยงานราชการที่เกี่ยวข้อง และสถานประกอบการที่อยู่โดยรอบพื้นที่โครงการและชุมชนที่เป็นจุดเดียวกับจุดตรวจวัดคุณภาพสิ่งแวดล้อมรวมถึงให้สำรวจดัชนีความพึงพอใจของชุมชน (Community Satisfaction Index) ให้ครบถ้วนพร้อมทั้ง แสดงแผนที่การกระจายตัวในการเก็บตัวอย่าง	- วิธีการสำรวจและจำนวนตัวอย่างเป็นไปตามหลักวิชาการและสถิติ	- พื้นที่ในรัศมี 5 กิโลเมตรโดยรอบพื้นที่โครงการ และพื้นที่ที่มีการติดตามตรวจสอบผลกระทบสิ่งแวดล้อม (รูปที่ 10)	- ปีละ 1 ครั้ง	- บริษัท พีทีที โกลบอล เคมิคอล จำกัด (มหาชน)

ลงนาม.....

(นายวิรัช บุญบำรุงชัย)

ผู้ช่วยกรรมการผู้จัดการใหญ่ บริษัท พีทีที โกลบอล เคมิคอล จำกัด (มหาชน)

เมษายน 2561



รับรองจำนวนหน้า 111/115



ENVI WORK CO., LTD.

ลงนาม.....

(นายปรีชาวิทย์ รอดรัตน์)

ผู้อำนวยการสิ่งแวดล้อม บริษัท เอ็นไว เวิร์ค จำกัด

เมษายน 2561

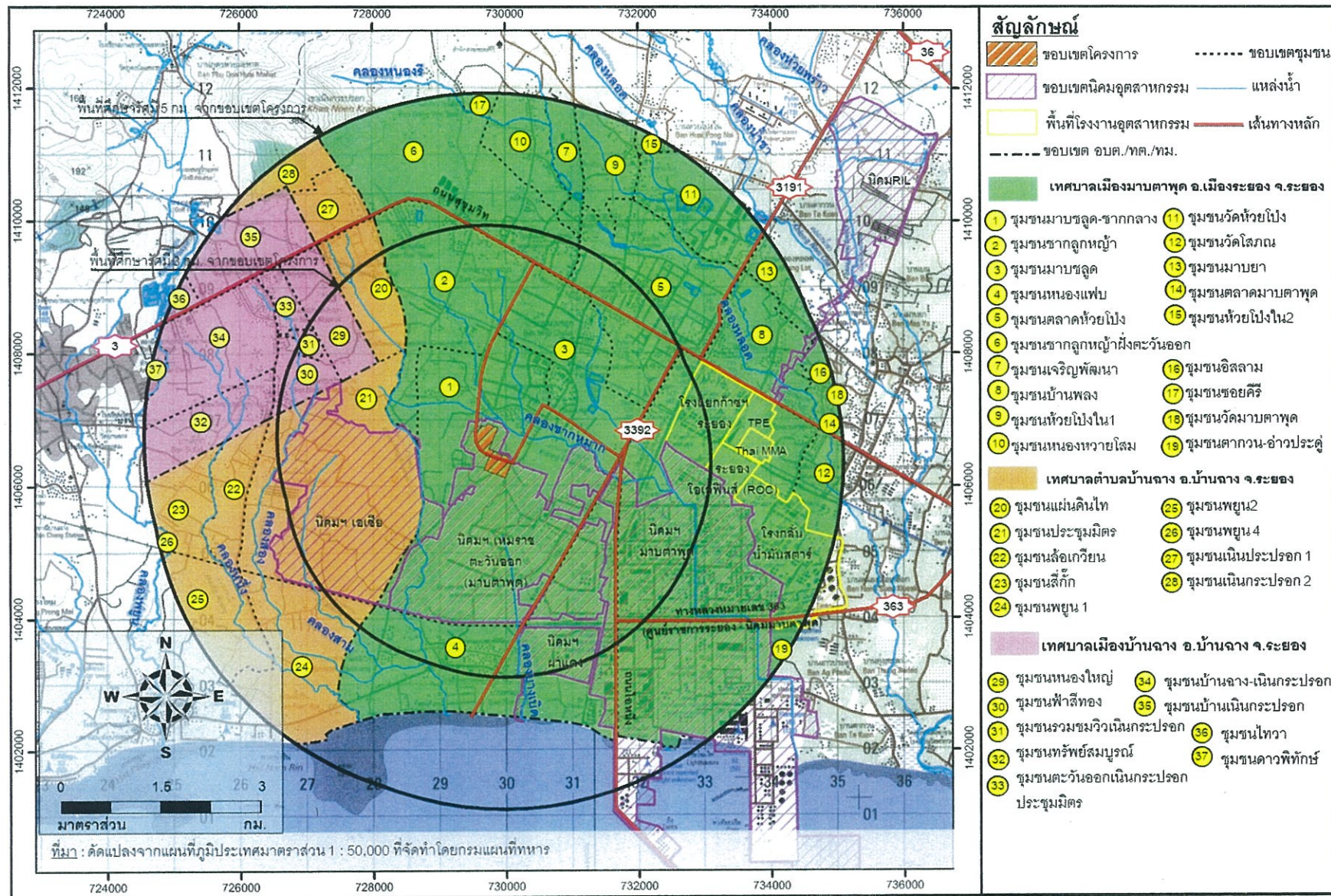

รูปที่ 10 ที่ตั้งโครงการและขอบเขตพื้นที่ศึกษา

ลงนาม.....

(นายวิรัช บุญบำรุงชัย)

ผู้ช่วยกรรมการผู้จัดการใหญ่ บริษัท พีทีที โกลบอล เคมิคอล จำกัด (มหาชน)

เมษายน 2561



รับรองจำนวนหน้า 112/115

ENVI WORK CO., LTD.



ลงนาม.....

(นายปรีชาวิทย์ รอดรัตน์)

ผู้อำนวยการสิ่งแวดล้อม บริษัท เอ็นไว เวิร์ค จำกัด

เมษายน 2561

ตารางที่ 4 (ต่อ)

องค์ประกอบด้าน สิ่งแวดล้อม	ดัชนีการตรวจวัด	วิธีตรวจวัด/วิธีวิเคราะห์	สถานีตรวจวัด	ความถี่/ระยะเวลา	ผู้รับผิดชอบ
7. สังคม-เศรษฐกิจ (ต่อ)	<ul style="list-style-type: none"> - ประชาสัมพันธ์ข้อมูลการดำเนินงานโครงการต่างๆ โดยเฉพาะการจัดการสิ่งแวดล้อมให้ชุมชน - สร้างความรู้ ความเข้าใจแก่ชุมชน โดยเฉพาะด้านสิ่งแวดล้อม - สรุปผลการดำเนินการและประเมินผลแผนงานชุมชนสัมพันธ์ แผนงานความรับผิดชอบต่อสังคม และ/หรือแผนงาน/โครงการ/กิจกรรมที่เกี่ยวข้อง - บันทึกข้อร้องเรียนจากโครงการและจัดทำรายงานสรุปผลข้อมูลการร้องเรียนพร้อมผลการดำเนินการแก้ไขปัญหาและกำหนดมาตรการฯ เพิ่มเติมเพื่อป้องกันการเกิดซ้ำทุกครั้ง 	<ul style="list-style-type: none"> - - - จัดบันทึก - จัดบันทึก 	<ul style="list-style-type: none"> - พื้นที่ในรัศมี 5 กิโลเมตรโดยรอบพื้นที่โครงการ - พื้นที่ในรัศมี 5 กิโลเมตรโดยรอบพื้นที่โครงการ - ภายในพื้นที่โรงงาน - ภายในพื้นที่โรงงาน 	<ul style="list-style-type: none"> - รวบรวมข้อมูล และสรุปผลทุก 6 เดือน - รวบรวมข้อมูล และสรุปผลทุก 6 เดือน - รวบรวมข้อมูล และสรุปผลทุก 6 เดือน - รวบรวมข้อมูล และสรุปผลทุก 6 เดือน 	<ul style="list-style-type: none"> - บริษัท พีทีที โกลบอล เคมิคอล จำกัด (มหาชน) - บริษัท พีทีที โกลบอล เคมิคอล จำกัด (มหาชน) - บริษัท พีทีที โกลบอล เคมิคอล จำกัด (มหาชน) - บริษัท พีทีที โกลบอล เคมิคอล จำกัด (มหาชน)

ลงนาม.....

(นายวิรัช บุญบำรุงชัย)

ผู้ช่วยกรรมการผู้จัดการใหญ่ บริษัท พีทีที โกลบอล เคมิคอล จำกัด (มหาชน)

เมษายน 2561



รับรองจำนวนหน้า 113/115



ENVI WORK CO., LTD.

ลงนาม.....

(นายปรีชาวิทย์ รอดรัตน์)

ผู้อำนวยการสิ่งแวดล้อม บริษัท เอ็นไว เวิร์ค จำกัด

เมษายน 2561

ตารางที่ 4 (ต่อ)

องค์ประกอบด้าน สิ่งแวดล้อม	ดัชนีการตรวจวัด	วิธีตรวจวัด/วิธีวิเคราะห์	สถานีตรวจวัด	ความถี่/ระยะเวลา	ผู้รับผิดชอบ
8.คุณภาพน้ำใต้ดิน	<ul style="list-style-type: none"> - 1, 3-บิวทาไดอิน - เมทานอล - สไตรีน - โทลูอิน - สังกะสี - ฟอรัมลดีไฮด์ <p>และพารามิเตอร์อื่นตามที่กฎหมายกำหนดและเป็นสารที่เกี่ยวข้องกับโครงการ</p> <ul style="list-style-type: none"> - ค่าระดับน้ำของบ่อสังเกตการณ์ 	<ul style="list-style-type: none"> - Gas Chromatography-Mass Spectrometry (GC-MS) - Gas Chromatography-Mass Spectrometry (GC-MS) - Gas Chromatography-Mass Spectrometry (GC-MS) - Gas Chromatography-Mass Spectrometry (GC-MS) - Inductivity Coupled Plasma-Mass Spectrometry (ICP-MS) - Gas Chromatography-Mass Spectrometry (GC-MS) <p>หรือวิธีอื่นๆ ตามที่หน่วยงานราชการกำหนด</p> <ul style="list-style-type: none"> - ตามวิธีที่หน่วยงานราชการที่เกี่ยวข้องกำหนด 	<ul style="list-style-type: none"> - ดินน้ำเมื่อเทียบกับทิศทางการไหลของน้ำใต้ดิน 3 จุด - ดินน้ำเมื่อเทียบกับทิศทางการไหลของน้ำใต้ดิน 3 จุด (รูปที่ 7) 	- ปีละ 1 ครั้ง	- บริษัท พีทีที โกลบอล เคมิคอล จำกัด (มหาชน)

ลงนาม.....

(นายวิรัช บุญบำรุงชัย)

ผู้ช่วยกรรมการผู้จัดการใหญ่ บริษัท พีทีที โกลบอล เคมิคอล จำกัด (มหาชน)

เมษายน 2561

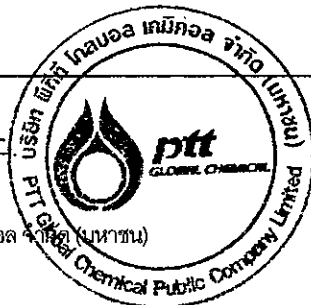

รับรองจำนวนหน้า 114/115



ลงนาม.....

(นายปรีชาวิทย์ รอดรัตน์)

ผู้อำนวยการสิ่งแวดล้อม บริษัท เอ็นไว เวิร์ค จำกัด

เมษายน 2561

ตารางที่ 4 (ต่อ)

องค์ประกอบด้าน สิ่งแวดล้อม	ดัชนีการตรวจวัด	วิธีตรวจวัด/วิธีวิเคราะห์	สถานีตรวจวัด	ความถี่/ระยะเวลา	ผู้รับผิดชอบ
9. คุณภาพดิน	<ul style="list-style-type: none"> - 1, 3-บิวทาไดอิน - เมทานอล - สไตรีน - โทลูอิน - สังกะสี - ฟอรัมลดีไฮด์ <p>และพารามิเตอร์อื่นตามที่ กฎหมายกำหนดและเป็นสารที่ เกี่ยวข้องกับโครงการ</p>	<ul style="list-style-type: none"> - Gas Chromatography- Mass Spectrometry (GC-MS) - Gas Chromatography- Mass Spectrometry (GC-MS) - Gas Chromatography- Mass Spectrometry (GC-MS) - Gas Chromatography- Mass Spectrometry (GC-MS) - Inductivity Coupled Plasma-Mass Spectrometry (ICP-MS) - Gas Chromatography- Mass Spectrometry (GC-MS) <p>หรือวิธีอื่นๆ ตามที่หน่วยงาน ราชการกำหนด</p>	<ul style="list-style-type: none"> - ดินน้ำเมื่อเทียบกับทิศทาง การไหลของน้ำใต้ดิน 3 จุด - ทำน้ำเมื่อเทียบกับทิศทาง การไหลของน้ำใต้ดิน 3 จุด (รูปที่ 7) 	- ทุก 3 ปี	- บริษัท พีทีที โกลบอล เคมีคอล จำกัด (มหาชน)

ที่มา : บริษัท พีทีที โกลบอล เคมิคอล จำกัด (มหาชน), 2561

ลงนาม

(นายวิรัช บุญบำรุงชัย)

ผู้ช่วยกรรมการผู้จัดการใหญ่ บริษัท พีทีที โกลบอล เคมิคอล จำกัด (มหาชน)

เมษายน 2561



รับรองจำนวนหน้า 115/115

ENVI WORK CO., LTD.



ลงนาม

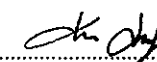

(นายปรีชาวิทย์ รอดรัตน์)

ผู้อำนวยการสิ่งแวดล้อม บริษัท เอ็นไว เวิร์ค จำกัด

เมษายน 2561

แนวทางการเสนอรายงานผลการปฏิบัติตามมาตรการป้องกันและแก้ไข
ผลกระทบสิ่งแวดล้อม และมาตรการติดตามตรวจสอบผลกระทบสิ่งแวดล้อม
สำหรับโครงการด้านอุตสาหกรรม โครงการนิคมอุตสาหกรรม
หรือโครงการที่มีลักษณะเดียวกับนิคมอุตสาหกรรม
และโครงการด้านพลังงาน

โดย สำนักวิเคราะห์ผลกระทบสิ่งแวดล้อม
สำนักงานนโยบายและแผนทรัพยากรธรรมชาติและสิ่งแวดล้อม

โทร. 0-2265-6500 ต่อ 6833-35

โทรสาร. 0-2265-6629

<http://monitor.onep.go.th>

(ข้อมูลปรับปรุงล่าสุด ณ มิถุนายน 2554)

เพื่อให้รูปแบบของรายงานผลการปฏิบัติตามมาตรการฯ เป็นไปในแนวทางเดียวกัน
อีกทั้งเพื่อใช้เป็นแนวทางในการจัดทำรายงานของเจ้าของโครงการหรือผู้ที่ได้รับมอบหมายจาก
เจ้าของโครงการให้เป็นผู้จัดทำรายงาน ให้ผู้จัดทำรายงานเสนอรายงานผลการปฏิบัติตาม
มาตรการฯ ตามรูปแบบตัวอย่าง ดังนี้

1. ส่วนหน้าของรายงาน

1.1 ปกหน้าประกอบด้วย

- ชื่อโครงการ
- เจ้าของโครงการและสถานที่อยู่ที่ติดต่อได้
- สถานที่ตั้งโครงการ
- บริษัทที่ปรึกษาผู้จัดทำรายงาน (ถ้ามี)

1.2 หนังสือรับรองการจัดทำรายงานฯ บัญชีรายชื่อผู้จัดทำรายงานและการเสนอ
รายงาน ตามแบบดต.1

2. บทนำ

2.1 รายละเอียดโครงการโดยสังเขป ตามแบบ ดด.2

- ที่ตั้ง แผนที่ตั้งและภาพประกอบ
- การดำเนินงานโดยทั่วไปของโครงการ

2.2 แผนการดำเนินการตามมาตรการป้องกันและแก้ไขผลกระทบสิ่งแวดล้อม และมาตรการติดตามตรวจสอบผลกระทบสิ่งแวดล้อม ตามที่ระบุไว้ในรายงานการวิเคราะห์ผลกระทบสิ่งแวดล้อม

3. ผลการปฏิบัติตามมาตรการป้องกันและแก้ไขผลกระทบสิ่งแวดล้อม

3.1 ให้นำเสนอข้อมูลลงในตารางสรุปผลการปฏิบัติตามมาตรการป้องกันและแก้ไขผลกระทบสิ่งแวดล้อม ซึ่งประกอบด้วยข้อมูลสถานะภาพโครงการ ประเภทผลกระทบสิ่งแวดล้อม มาตรการป้องกันและแก้ไขผลกระทบสิ่งแวดล้อมตามที่กำหนดในรายงานการวิเคราะห์ผลกระทบสิ่งแวดล้อม รายละเอียดการปฏิบัติตามจริง (หรือไม่ได้ปฏิบัติ) ปัญหา อุปสรรคและการแก้ไข และเอกสารอ้างอิง ทั้งนี้ภายใต้หัวข้อปัญหาอุปสรรคและการแก้ไขนั้น ให้นำเสนอแผนปฏิบัติการ (Action Plan) เพื่อแก้ไขหรือบรรเทาปัญหา โดยให้มีรายละเอียดครอบคลุมขั้นตอนการหาสาเหตุของปัญหา ขั้นตอนการแก้ไข/บรรเทาปัญหา ที่เกิดขึ้นและการป้องกันในอนาคต (Corrective and Preventive Actions) วิธีการติดตามผล ระยะเวลาที่คาดว่าจะใช้ในแต่ละขั้นตอน กำหนดการแล้วเสร็จและผู้รับผิดชอบ

มาตรการป้องกันและแก้ไขผลกระทบสิ่งแวดล้อม	รายละเอียดการปฏิบัติตามมาตรการและประสิทธิภาพของการดำเนินการ	ปัญหา อุปสรรคและการแก้ไข
(คัดสำเนาจากมาตรการที่ได้รับ ความเห็นชอบ)		

3.2 ในกรณีอยู่ระหว่างดำเนินการตามมาตรการป้องกันและแก้ไขผลกระทบสิ่งแวดล้อม ที่กำหนดไว้ในรายงานการวิเคราะห์ผลกระทบสิ่งแวดล้อม เช่น อยู่ระหว่างติดตั้งอุปกรณ์การปรับปรุงระบบ เป็นต้น ให้โครงการระบุเวลาที่คาดว่าจะดำเนินการแล้วเสร็จ

3.3 ในการนำเสนอข้อมูลต่างๆ โครงการควรแสดงแผนภาพหรือภาพถ่ายประกอบคำอธิบายเพื่อให้เกิดความชัดเจนยิ่งขึ้น โดยเฉพาะประเด็นที่โครงการไม่ปฏิบัติตามมาตรการที่กำหนด

3.4 ให้โครงการระบุมาตรการป้องกันและแก้ไขผลกระทบสิ่งแวดล้อมที่โครงการริเริ่มเพิ่มเติมขึ้นจากที่กำหนดไว้ในรายงานการวิเคราะห์ผลกระทบสิ่งแวดล้อม

4. การรายงานผลการปฏิบัติตามมาตรการติดตามตรวจสอบผลกระทบสิ่งแวดล้อม

4.1 การรายงานผลการตรวจวัดคุณภาพสิ่งแวดล้อมตามที่กำหนดไว้ในมาตรการติดตามตรวจสอบผลกระทบสิ่งแวดล้อมในรายงานการวิเคราะห์ผลกระทบสิ่งแวดล้อม ควรมีเอกสารรายละเอียดประกอบการปฏิบัติตามมาตรการ ดังนี้

4.1.1 ให้เสนอแผนที่ที่ชัดเจนของสถานที่หรือจุดตรวจวัดคุณภาพสิ่งแวดล้อมตามที่ระบุไว้ในเงื่อนไขในรายงานการวิเคราะห์ผลกระทบสิ่งแวดล้อม ทั้งนี้ในกรณีสถานที่ตรวจวัดหรือจุดตรวจวัดแตกต่างไปจากที่กำหนดไว้ ต้องระบุสถานที่ใหม่ให้ชัดเจนพร้อมอธิบายสาเหตุการเปลี่ยนแปลงดังกล่าว อนึ่งควรใช้แผนภาพ และ/หรือ ภาพถ่ายจุดตรวจวัดประกอบคำอธิบาย เพื่อให้เกิดความชัดเจนยิ่งขึ้น (มาตราส่วนแผนที่ที่เหมาะสม คือ 1 : 50,000)

4.1.2 ในการเก็บตัวอย่างสิ่งแวดล้อม (Environmental Samples) ต้องเป็นไปตามหลักวิชาการหรือเกณฑ์มาตรฐานของหน่วยราชการ ซึ่งครอบคลุมตั้งแต่หลักเกณฑ์การเก็บตัวอย่าง วัสดุอุปกรณ์และเครื่องมือที่ใช้ วิธีการเก็บตัวอย่าง (รวมทั้งจุดเก็บตัวอย่าง เช่น ระดับความลึกจากผิวน้ำทะเล เป็นต้น) วิธีการเก็บรักษาตัวอย่าง (Preservation) และจำนวนตัวอย่าง (Sample Size) เป็นต้น นอกจากนี้ควรเสนอภาพถ่ายขณะเก็บตัวอย่างประกอบคำอธิบาย พร้อมทั้งระบุสภาพแวดล้อมในขณะเก็บตัวอย่างเพื่อประโยชน์ในการวิเคราะห์ผลต่อไป ทั้งนี้ผู้เก็บตัวอย่างจะต้องมีความรู้โดยจบการศึกษาในด้านที่เกี่ยวข้องกับการเก็บตัวอย่างหรือผ่านการอบรมจากหน่วยงานราชการ หรือสถาบันที่ได้รับการรับรอง

4.1.3 ในการรายงานการวิเคราะห์ตัวอย่างคุณภาพสิ่งแวดล้อม ให้เสนอหลักฐานการแสดงผลการควบคุมคุณภาพผลการวิเคราะห์ให้ครอบคลุมตามหลักวิชาการทุกประเด็น โดยเสนอข้อมูล เช่น ผู้เก็บตัวอย่าง ผู้วิเคราะห์ตัวอย่าง ผู้ควบคุมคุณภาพและรายงานผล วันเดือนปี ที่เก็บตัวอย่างและวิเคราะห์ตัวอย่าง สำเนาหนังสือรับรองห้องปฏิบัติการวิเคราะห์ (Analytical Laboratory) จากหน่วยราชการที่เกี่ยวข้อง ซึ่งต้องแสดงประเภทดัชนีคุณภาพสิ่งแวดล้อมที่ห้องปฏิบัติการนั้นได้รับอนุญาตให้ทำการตรวจวิเคราะห์ และกระบวนการและเครื่องมือที่ใช้ในการวิเคราะห์ (Analytical Procedure & Analytical Methods) ตามวิธีมาตรฐานที่หน่วยราชการกำหนด เป็นต้น อนึ่งในรายงานผลการวิเคราะห์ หากพบว่าไม่สามารถตรวจวัดค่าได้ (Not-Detectable) ให้โครงการระบุ Detection Limit ของวิธีการตรวจวิเคราะห์ที่ใช้ด้วย

4.1.4 ในการวิเคราะห์ผลการติดตามตรวจสอบผลกระทบสิ่งแวดล้อม ให้โครงการวิเคราะห์ผลเปรียบเทียบกับค่ามาตรฐานคุณภาพสิ่งแวดล้อมของประเทศไทย ทั้งนี้ในกรณีที่รายงานการวิเคราะห์ผลกระทบสิ่งแวดล้อม ที่ได้รับความเห็นชอบได้กำหนดเกณฑ์ไว้ โดยเฉพาะ ให้โครงการวิเคราะห์เปรียบเทียบเกณฑ์ที่ระบุไว้ในรายงานดังกล่าว (เช่น ในรายงานการวิเคราะห์ผลกระทบสิ่งแวดล้อม กำหนดเกณฑ์ Emission Loading ของ TSP ที่ระบายออกจากปล่องโรงงานไว้เข้มงวดกว่าค่ามาตรฐาน เป็นต้น) สำหรับกรณีที่ปรากฏว่ายังไม่มี การประกาศใช้ค่ามาตรฐานคุณภาพสิ่งแวดล้อมของประเทศไทย โครงการอาจนำเสนอผลการตรวจวัดโดยการเปรียบเทียบกับค่ามาตรฐานหรือค่าอ้างอิงของต่างประเทศ อนึ่งในการวิเคราะห์ผล

โครงการต้องวิเคราะห์โดยพิจารณาแนวโน้ม (trend) ผลการตรวจวัดค่าดัชนีคุณภาพสิ่งแวดล้อม นั้นว่ามีการเปลี่ยนแปลงไปจากในการตรวจวัดครั้งที่ผ่านมาหรือไม่ อย่างไร ย้อนหลังเป็นเวลา ต่อเนื่องกันอย่างน้อย 3 ปี พร้อมทั้งเสนอแนะแนวทางการเฝ้าระวังหรือแก้ไขปัญหา ในกรณี พบว่ามีแนวโน้มเกินค่ามาตรฐานหรือเกณฑ์ที่กำหนดหรือมีค่าสูงมากขึ้นเรื่อยๆ อย่างมี นัยสำคัญ

4.1.5 ในกรณีที่ตรวจพบค่าดัชนีคุณภาพสิ่งแวดล้อมมีค่าเกินเกณฑ์มาตรฐาน หรือเกินเกณฑ์ที่กำหนดไว้ในรายงานการวิเคราะห์ผลกระทบสิ่งแวดล้อม หรือผลการตรวจ สุขภาพพนักงานพบความผิดปกติเป็นจำนวนมาก โครงการต้องวิเคราะห์หาสาเหตุระบุการ แก้ไขปัญหา หรือเสนอแผนปฏิบัติการในการบรรเทาหรือแก้ไขปัญหา โดยให้มีรายละเอียด ดังกล่าวแล้วในหัวข้อ 3.1 ในหน้า 2 ของเอกสารนี้

4.1.6 ในการตรวจวัดความเข้มข้นของก๊าซในโตรเจนไดออกไซด์และก๊าซ ซัลเฟอร์ไดออกไซด์ ให้ปฏิบัติตามวิธีมาตรฐานกำหนดโดยกรมควบคุมมลพิษ โดยใช้เครื่องมือ เก็บตัวอย่างโดยตรง ไม่ให้เก็บตัวอย่างใส่ถุงแล้วนำมาฉีดเข้าเครื่องมือวิเคราะห์ภายหลัง เนื่องจากตัวอย่างมีความไวต่อการเปลี่ยนแปลงคุณสมบัติทางเคมี และควรนำเครื่องมือตรวจวัด ไปทำการตรวจวัด ณ สถานที่ที่ทำการตรวจวัดโดยตรง อนึ่งในรายงานผลการตรวจวัดค่าดัชนี คุณภาพอากาศดังกล่าว ให้แสดงข้อมูลการตรวจวัดทุกชั่วโมงพร้อมทั้งแสดงค่าสูงสุด

4.1.7 ในกรณีรายงานผลการติดตามตรวจวัดคุณภาพอากาศระบายจากปล่อง แบบอัตโนมัติอย่างต่อเนื่อง (Continuous Emission Monitoring Systems : CEMS) ให้รายงาน ผลที่ความดัน 1 บรรยากาศหรือที่ 760-มิลลิเมตรปรอท อุณหภูมิ 25 องศาเซลเซียส ที่สภาวะ แห้ง (Dry Basis) โดยมีปริมาตรอากาศส่วนเกิน (Excess Air) ร้อยละ 50 หรือมีปริมาตร ออกซิเจนส่วนเกิน (Excess Oxygen) ร้อยละ 7 และรายงานค่าเฉลี่ยทุกๆ 1 ชั่วโมง อย่าง ต่อเนื่องตลอดเวลา 24 ชั่วโมง โดยที่การรายงานผลการตรวจวัดต้องมีข้อมูลเกินกว่าร้อยละ 80 ของช่วงเวลทั้งหมดในแต่ละวัน (00.00 น. - 24.00 น.) หากมีเหตุขัดข้องใดๆ ทำให้ไม่สามารถ รายงานผลการตรวจวัดได้ หรือมีข้อมูลน้อยกว่าร้อยละ 80 ในวันนั้นๆ ให้รายงานสาเหตุและการ แก้ไขปัญหา ในรายงานผลการตรวจวัด CEMS ควรส่งข้อมูลผลการตรวจประเมินอุปกรณ์ (Audit Report) หรือข้อมูล Re-Audit เพื่อประกอบการพิจารณาผลการตรวจวัดและข้อมูล CEMS ขอให้รายงานทุก 1 ชั่วโมง โดยใส่แผ่นข้อมูลในแผ่น CD และเสนอให้ สผ. พิจารณา พร้อมรายงาน

4.1.8 กรณีนิคมอุตสาหกรรม (หรือเขตประกอบการหรือสวนอุตสาหกรรม) ขอให้แสดงสถานภาพการดำเนินงานของโรงงานในนิคมอุตสาหกรรม ฯลฯ ด้วยว่ามีรายชื่อ โรงงานอะไรบ้าง สถานภาพเป็นอย่างไรมีผลกระทบสิ่งแวดล้อมหรือไม่ และขอให้รวบรวม สรุปผลคุณภาพสิ่งแวดล้อมของโรงงานต่างๆ (ล่าสุด) ภายในนิคมฯ ระบุไว้ในรายงานด้วยเพื่อ จะได้พิจารณาภาพรวมผลกระทบสิ่งแวดล้อมของนิคมฯ ในภาพรวมต่อไป

4.1.9 ในกรณีทำการตรวจสอบสุขภาพพนักงานและรายงานผลไว้ในรายงานฉบับที่ 1 (มกราคม-มิถุนายน) แล้ว ในรายงานฉบับที่ 2 (กรกฎาคม-ธันวาคม) ให้สรุปผลการตรวจ

ที่เคยมุ่งเน้นการไว้ด้วย รวมทั้งเสนอรายละเอียดความก้าวหน้าของผลการดำเนินการแก้ไขกรณี
มีผลการตรวจวัดผิดปกติ

4.2 การนำเสนอผลการตรวจวัดคุณภาพสิ่งแวดล้อม

ให้นำเสนอข้อมูลลงในตารางสรุปผลการติดตามตรวจสอบคุณภาพสิ่งแวดล้อม
(รายละเอียดในหน้า 10 ถึง 25) ซึ่งประกอบด้วย (1) ตารางผลการตรวจวัดคุณภาพอากาศ
ระบายจากปล่องของโรงงาน (2) ตารางผลการตรวจวัด NO_2 หรือ SO_2 โดยใช้เครื่องมือตรวจวัด
(3) ตารางผลการตรวจวัดคุณภาพอากาศในบรรยากาศ (4) ตารางผลการตรวจวัดทิศทางและ
ความเร็วลมเฉลี่ยรายชั่วโมงพร้อม Wind Rose (5) ตารางผลการตรวจวัดคุณภาพ น้ำทิ้ง (6)
ตารางผลการตรวจวัดคุณภาพน้ำผิวดิน (7) ตารางผลการตรวจวัดคุณภาพน้ำใต้ดิน (8) ตาราง
ผลการตรวจวัดคุณภาพน้ำทะเล (9) ตารางผลการตรวจวัดระดับความดังของเสียงในสถาน
ประกอบการ (10) ตารางผลการตรวจวัดระดับความดังของเสียงในชุมชน (11) ตารางผลการ
ตรวจวัดคุณภาพอากาศในสถานประกอบการ (12) ตารางผลการตรวจวัดค่าความเข้มข้นของ
แสงสว่างภายในสถานประกอบการ (13) ตารางผลการตรวจวัดค่าความร้อนในสถาน
ประกอบการ (14) ตารางผลรวมของการตรวจสอบสภาพพนักงาน (15) ตารางสรุปสถิติอุบัติเหตุ
(16) ตารางสรุปคุณภาพสิ่งแวดล้อมที่ไม่เป็นไปตามมาตรฐานหรือเกณฑ์ที่กำหนดไว้ใน
รายงานการวิเคราะห์ผลกระทบสิ่งแวดล้อม พร้อมการหาสาเหตุและแผนการแก้ไข (หมายเหตุ :
สำหรับกรณีโครงการประเภทนิคมอุตสาหกรรม หรือโครงการที่มีลักษณะคล้ายกับนิคม
อุตสาหกรรมให้เลือกใช้เฉพาะตารางที่เกี่ยวข้อง (applicable)

5. สรุปผลการปฏิบัติตามมาตรการป้องกันและแก้ไขผลกระทบสิ่งแวดล้อม และ มาตรการติดตามตรวจสอบผลกระทบสิ่งแวดล้อม

- ให้สรุปรายละเอียดโครงการและการปฏิบัติตามมาตรการที่ยังไม่ได้ดำเนินการหรือ
ที่มีการเปลี่ยนแปลงหรือแตกต่างไปจากที่เสนอไว้ในรายงานการวิเคราะห์ผลกระทบสิ่งแวดล้อม
และ/หรือ มีผลกระทบต่อสิ่งแวดล้อมที่มีอยู่อย่างมีนัยสำคัญ เช่น เปลี่ยนแปลงระบบบำบัด
มลพิษ และเปลี่ยนแปลงประเภทเชื้อเพลิง เป็นต้น พร้อมทั้งระบุขั้นตอนหรือความก้าวหน้าการ
ดำเนินการเปลี่ยนแปลงรายละเอียดโครงการดังกล่าว เป็นต้น

- ให้สรุปข้อคิดเห็นและข้อเสนอแนะแก่โครงการ โดยแยกออกตามประเภทของ
มาตรการป้องกันและแก้ไขผลกระทบสิ่งแวดล้อม และมาตรการติดตามตรวจสอบผลกระทบ
สิ่งแวดล้อม

6. ภาคผนวก

1. สำเนาหนังสือเห็นชอบและเงื่อนไขที่โครงการต้องยึดปฏิบัติอย่างเคร่งครัด
2. ภาพประกอบคำอธิบาย หรือเอกสารเกี่ยวกับการปฏิบัติตามมาตรการ
3. สำเนาผลการวิเคราะห์จากห้องปฏิบัติการ
4. สำเนาหนังสือการรับรอง Calibration จากหน่วยงานที่ได้รับการรับรอง

หมายเหตุ : 1. การเสนอรายงาน

หน่วยงานที่จัดส่ง : รายงานผลการปฏิบัติตามมาตรการที่จัดทำขึ้น
จะต้องส่งให้หน่วยงานที่เกี่ยวข้องพิจารณา ดังนี้

- 1) สำนักงานนโยบายและแผนทรัพยากรธรรมชาติและสิ่งแวดล้อม
จำนวน 1 ฉบับ พร้อม CD-ROM 1 ชุด
- 2) สำนักงานทรัพยากรธรรมชาติและสิ่งแวดล้อมจังหวัด
จำนวน 1 ฉบับ พร้อม CD-ROM 1 ชุด
- 3) หน่วยงานผู้อนุญาต จำนวน 1 ฉบับ พร้อม CD-ROM 1 ชุด

กรณีโครงการตั้งอยู่ใน กทม. ให้ส่งเฉพาะ สม. และหน่วยงานผู้อนุญาต

ระยะเวลาที่จัดส่ง : ส่ง 2 ครั้งต่อปี คือ รายงานผลการติดตามตรวจสอบ
ของเดือนมกราคมถึงมิถุนายน ให้ส่งภายในเดือนกรกฎาคม ของปีนั้น และรายงานผลการ
ติดตามตรวจสอบของเดือนกรกฎาคมถึงธันวาคม ให้ส่งภายในเดือนมกราคมของปีถัดไป

ทั้งนี้ หากโครงการให้บริษัทที่ปรึกษาดำเนินการจัดส่งรายงานฯ แทน
ให้บริษัทที่ปรึกษาแนบหนังสือมอบอำนาจมาด้วย

2. ในการจัดทำรายงานผลการปฏิบัติตามมาตรการฯ (รอบ 6 เดือน) ให้มีบุคคล
ที่สาม (Third Party) เป็นผู้ดำเนินการตรวจสอบ/ตรวจวัดคุณภาพสิ่งแวดล้อม ตามที่กำหนดใน
รายงานการวิเคราะห์ผลกระทบสิ่งแวดล้อม

3. ให้โครงการพิจารณาจัดให้มีบุคคลที่สาม (Third Party) ดำเนินการตรวจ
ประเมินคุณภาพสิ่งแวดล้อม (External Environmental Audit) ในภาพรวมของโครงการ ซึ่งควร
ครอบคลุมประเด็นความเพียงพอและความเหมาะสมของมาตรการด้านสิ่งแวดล้อมที่กำหนดใน
รายงานการวิเคราะห์ผลกระทบสิ่งแวดล้อม และโครงการดำเนินการอยู่ในปัจจุบัน โดยควรตรวจ
ประเมินคุณภาพสิ่งแวดล้อมในช่วงเวลาที่เหมาะสม เช่น ภายหลังการดำเนินการไปแล้ว 3 – 5 ปี
เป็นต้น หรือตามที่กำหนดไว้ในรายงานการวิเคราะห์ผลกระทบสิ่งแวดล้อม โดยนำเสนอ
แยกต่างหากจากรายงานผลการปฏิบัติตามมาตรการฯ (รอบ 6 เดือน)

4. หากโครงการไม่ปฏิบัติตามแนวทางการจัดทำรายงานผลการปฏิบัติตาม
มาตรการฯ จะไม่ได้รับการพิจารณาคัดเลือกให้เป็นผู้ประกอบการดีเด่นด้านสิ่งแวดล้อม ของ
กระทรวงทรัพยากรธรรมชาติและสิ่งแวดล้อม รวมทั้งสำนักงานฯ อาจจะต้องกำกับดูแล
การดำเนินงานของโครงการเป็นพิเศษต่อไป

5. หากโครงการไม่ดำเนินการจัดส่งรายงานผลการปฏิบัติตามมาตรการฯ หรือ
จัดส่งล่าช้ากว่ากำหนด สม. จะนำรายชื่อโครงการขึ้นเว็บไซต์ของสำนักงานและส่งเจ้าหน้าที่
ทำการตรวจสอบอย่างเข้มงวดต่อไป

แบบตด.1

หนังสือรับรองการจัดทำรายงานผลการปฏิบัติตามมาตรการป้องกันและแก้ไขผลกระทบ
สิ่งแวดล้อม และมาตรการติดตามตรวจสอบผลกระทบสิ่งแวดล้อม
สำหรับโครงการด้านอุตสาหกรรม โครงการนิคมอุตสาหกรรมหรือโครงการที่มี
ลักษณะเดียวกับนิคมอุตสาหกรรมและโครงการด้านพลังงาน

วันที่ เดือน พ.ศ.

หนังสือรับรองฉบับนี้ ขอรับรองว่า
เป็นผู้จัดทำรายงานผลการปฏิบัติตามมาตรการป้องกันและแก้ไขผลกระทบสิ่งแวดล้อมและ
มาตรการติดตามตรวจสอบผลกระทบสิ่งแวดล้อม โครงการ
ของ ประจำเดือน โดย
มีคณะผู้จัดทำรายงาน ดังต่อไปนี้

ผู้จัดทำรายงาน

ลายมือชื่อ

ตำแหน่ง

ขอแสดงความนับถือ

ตำแหน่ง

(ประทับตราบริษัท)

การเสนอรายงาน

- () เจ้าของโครงการได้มอบให้.....
เป็นผู้ดำเนินการเสนอรายงาน ดังหนังสือมอบอำนาจที่แนบ
- () เจ้าของโครงการเป็นผู้ดำเนินการเสนอรายงาน

.....
(ประทับตราบริษัทเจ้าของโครงการพร้อมผู้มีอำนาจลงนาม)

2. บทนำ

รายละเอียดโครงการโดยสังเขป

1. ชื่อโครงการ
2. สถานที่ตั้ง
3. ชื่อเจ้าของโครงการ
4. จัดทำโดย
5. โครงการผ่านการพิจารณาของคณะกรรมการผู้ชำนาญการ
ครั้งที่ 1 เมื่อวันที่ เดือน พ.ศ.
ครั้งที่ 2 เมื่อวันที่ เดือน พ.ศ.
ครั้งที่ .. เมื่อวันที่ เดือน พ.ศ.
6. โครงการได้นำเสนอรายงานผลการปฏิบัติครั้งสุดท้าย เมื่อวันที่ เดือน พ.ศ.
7. รายละเอียดโครงการ
 - 1) สถานภาพการดำเนินการปัจจุบัน
 - 2) แผนผังแสดงรายละเอียดของโครงการ (Layout)
 - 3) วัตถุประสงค์ที่ใช้
 - 4) ผลิตภัณฑ์
 - 5) การขนส่งวัตถุดิบและผลผลิต
 - 6) กระบวนการผลิต
 - 7) ภาวะมลพิษที่เกิดจากกระบวนการผลิตและระบบควบคุม

[illegible]

หมายเหตุ * การรายงานผลการตรวจวัดปริมาณมลสาร ให้รายงานผลดังนี้

ก. ถ้าเป็นการเผาไหม้เชื้อเพลิง ให้คำนวณผลที่ความดัน 1 บรรยากาศ dry basis โดยมีปริมาณอากาศเสียที่ออกซิเจน (%Oxygen)

ณ สภาวจังหวัด

ข. ห้ามการเผาไหม้เชื้อเพลิง ให้คำนวณผลที่ความดันบรรยากาศ หรือที่ 760 mmHg อุณหภูมิ 25°C ที่สภาวะ dry basis เทียบที่ 50% excess air หรือ 7% O₂

**** อุปกรณ์บำบัด เช่น Cyclone, Bag Filter, Electrostatic Precipitator, Absorption Tower ฯลฯ**

ข้อมูลทางสถิติ / ประโยชน์

ชื่อผู้บันทึก

ชื่อผู้ตรวจสอบ/ความคม.

ผู้ขอรับสิทธิบัตรอาจจัดและใช้เพราะเหตุอย่างใดอย่างหนึ่ง

พระยาสุรเสนาบดี

๑๑๕

กรณีตรวจวัด NO_2 หรือ SO_2 โดยใช้เครื่องมือตรวจวัด

ตำแหน่งพิกัดของสถานีตรวจวัด.....เลขที่สถานีตรวจวัด (Station No.) :

ตำแหน่งพิกัด UTM ของสถานีตรวจวัด.....ผู้ควบคุมสถานีตรวจวัด (Site Operator) :

รุ่นของเครื่องมือตรวจวิเคราะห์ (Analyzer Model และ Serial No.) :

รุ่นของอุปกรณ์สอบเทียบ (Calibrator Model และ Serial No.) :

รุ่น / รหัสของอุปกรณ์ Gas Cylinder ที่ใช้ในการสอบเทียบ (Calibrator Gas Cylinder I.D.) :

วันที่ตรวจรับรอง (Certified Date) :ความเข้มข้นที่ทำการสอบเทียบ (Concentration <ppm>) :

วันที่หมดอายุการสอบเทียบ (Expire Date) :

ช่วงเวลา*	ผลการตรวจวัด (ระดับชั้นคุณภาพอากาศ)						
	วัน/ เดือน/ ปี	วัน/ เดือน/ ปี	วัน/ เดือน/ ปี	วัน/ เดือน/ ปี	วัน/ เดือน/ ปี	วัน/ เดือน/ ปี	วัน/ เดือน/ ปี
00.00 – 01.00							
01.00 – 02.00							
02.00 – 03.00							
.							
.							
21.00 – 22.00							
22.00 – 23.00							
23.00 – 24.00							
ค่าเฉลี่ย 24 ชั่วโมง							
ค่าเฉลี่ย 1 ชั่วโมงสูงสุด							
ค่าเฉลี่ย 1 ชั่วโมงต่ำสุด							
ค่ามาตรฐาน 1 ชั่วโมง							
ค่ามาตรฐาน 24 ชั่วโมง							

* ตรวจวัดรายชั่วโมง 24 ชั่วโมง : 00:00 น – 24 : 00 น

ชื่อผู้ตรวจวัด / บริษัท.....

ชื่อผู้บันทึก.....

ชื่อผู้ตรวจสอบ/ควบคุม.....

ชื่อบริษัทผู้ตรวจวัดและวิเคราะห์ตัวอย่าง/ควบคุม.....

ชื่อผู้วิเคราะห์.....เลขที่ทะเบียนผู้วิเคราะห์.....

เบอร์โทรศัพท์.....

จัดทำรายงานโดย.....

ระหว่างเดือน.....พ.ศ.....ถึงเดือน.....พ.ศ.....

[illegible]

ชื่อผู้ตรวจวัด / บริษัท.....

ชื่อผู้บันทึก.....

ชื่อผู้ตรวจสอบ/ควบคุม

ชื่อบริษัทผู้ตรวจวัดและวิเคราะห์ตัวอย่าง/ความเค็ม

ชื่อผู้เคราะห์.....เลขที่ทะเบียนผู้เคราะห์.....

เบอร์โทรศัพท์: _____

หมายเหตุ

* แสดงรายชั่วโมง จำนวน 24 ชั่วโมง

* * สภาพท้องฟ้า (Sky conditions) เป็นไปตามเกณฑ์ของ

Pasquill Stability Categories

การตรวจวัดคุณภาพน้ำผิวดิน

โครงการ.....ของบริษัท.....

จัดทำรายงานโดย.....

ระหว่างเดือน.....พ.ศ.....ถึงเดือน.....พ.ศ.....

สถานี ตรวจวัด และ ตำแหน่ง พิกัด UTM	ดัชนี คุณภาพ น้ำผิวดิน	หน่วย	ผลการตรวจวัด ⁽¹⁾						ค่าสูงสุด/ ค่าต่ำสุด	ค่า มาตรฐาน ⁽²⁾
			วัน/ เดือน ปี	วัน/ เดือน ปี	วัน/ เดือน ปี	วัน/ เดือน ปี	วัน/ เดือน ปี	วัน/ เดือน ปี		

- หมายเหตุ
- (1) ในกรณี Not-Detectable ให้ระบุค่า Detection Limit ของวิธีการตรวจวัดที่ใช้
 - (2) ระบุค่ามาตรฐานและเอกสารอ้างอิงค่ามาตรฐาน ทั้งนี้ค่ามาตรฐานขึ้นอยู่กับประเภทของแหล่งน้ำผิวดิน

ชื่อผู้เก็บตัวอย่าง.....

ชื่อผู้บันทึก.....

ชื่อผู้ควบคุม/ตรวจสอบ.....

ชื่อบริษัทผู้ตรวจวัดและวิเคราะห์ตัวอย่าง.....

ชื่อผู้วิเคราะห์.....เลขที่ทะเบียนผู้วิเคราะห์.....

เบอร์โทรศัพท์.....

ผลการตรวจวัดคุณภาพน้ำทะเล

โครงการ.....ของบริษัท.....
 จัดทำรายงานโดย.....
 ระหว่างเดือน.....พ.ศ.....ถึงเดือน.....พ.ศ.....

สถานี/ ตำแหน่ง ตรวจวัด และ ตำแหน่ง พิกัด UTM	ดัชนี คุณภาพ น้ำทะเล	หน่วย	ผลการตรวจวัด ^(๓)						ค่าสูงสุด/ ค่าต่ำสุด	ค่า มาตรฐาน ^(๓)
			วัน/ เดือน ปี	วัน/ เดือน ปี	วัน/ เดือน ปี	วัน/ เดือน ปี	วัน/ เดือน ปี	วัน/ เดือน ปี		

หมายเหตุ (1) ในกรณี Not-Detectable ให้ระบุค่า Detection Limit ของวิธีการตรวจวัดที่ใช้
 (2) ระบุค่ามาตรฐานและเอกสารอ้างอิงค่ามาตรฐาน

ระดับความลึกจากผิวน้ำทะเล ณ จุดเก็บตัวอย่าง.....
 ชื่อผู้เก็บตัวอย่าง.....
 ชื่อผู้บันทึก.....
 ชื่อผู้ควบคุม/ตรวจสอบ.....
 ชื่อบริษัทผู้ตรวจวัดและวิเคราะห์ตัวอย่าง.....
 ชื่อผู้วิเคราะห์.....เลขที่ทะเบียนผู้วิเคราะห์.....
 เบอร์โทรศัพท์.....

ผลการตรวจวัดระดับความดังของเสียงในสถานประกอบการ

โครงการ.....ของบริษัท.....

จัดทำรายงานโดย.....

ช่วงเวลาระหว่างเดือน..... พ.ศ..... ถึง เดือน..... พ.ศ.....

ชื่อสถานที่ตรวจวัด :

ตำแหน่งพิกัด UTM ของสถานที่ :

รุ่นของอุปกรณ์ตรวจวัด (SLM Model และ Serial No.) :

รุ่นของอุปกรณ์สอบเทียบ (Calibrator Model และ Serial No.) :

ระดับเสียงอ้างอิงในการสอบเทียบ (Calibration Ref dB (A)) :

ค่าที่อ่านได้จากเครื่องวัดเสียง Sound Level Meter (SLM Reading dB (A) และ SLM Adjust dB (A)) :

วันที่ตรวจรับรอง (Certified Date) :

เลขที่เอกสารการสอบเทียบ (Cal Sheet No.) :

Time	ค่าระดับเสียงเฉลี่ย(Equivalent Sound Pressure Level)(dB(A))	
	วัน / เดือน / ปี	วัน / เดือน / ปี
08.00 – 09.00		
09.00 – 10.00		
10.00 – 11.00		
11.00 – 12.00		
12.00 – 13.00		
13.00 – 14.00		
14.00 – 15.00		
15.00 – 16.00		
Leq<8>*		
Lmax **		
ค่ามาตรฐาน 8 ชั่วโมง		
ค่ามาตรฐานสูงสุด		

Remark : * ค่าเฉลี่ย 8 ชั่วโมง

** ค่าสูงสุด Sound Pressure Level ในช่วงเวลา 8 ชั่วโมง

ในกรณีที่เงื่อนไขในรายงานการวิเคราะห์ผลกระทบสิ่งแวดล้อม กำหนดให้จัดทำ Noise Contour โครงการ
ต้องแสดงผลพร้อมคำอธิบาย

ชื่อผู้ตรวจวัด/บริษัท.....

ชื่อผู้บันทึก.....

ชื่อผู้ตรวจสอบ/ควบคุม.....

ชื่อบริษัทผู้ตรวจวัดและวิเคราะห์ตัวอย่าง.....

ชื่อผู้จัดทำ.....

ผลการตรวจวัดระดับความดังของเสียงในชุมชน

โครงการ.....ของบริษัท.....
 จัดทำรายงานโดย.....
 ช่วงเวลาระหว่างเดือน.....พ.ศ.....ถึง เดือน.....พ.ศ.....
 ชื่อสถานีตรวจวัด :
 ตำแหน่งพิกัด UTM ของสถานี :
 รุ่นของอุปกรณ์ตรวจวัด (SLM Model และ Serial No.) :
 รุ่นของอุปกรณ์สอบเทียบ (Calibrator Model และ Serial No.) :

ระดับเสียงอ้างอิงในการสอบเทียบ (Calibration Ref dB (A)) :
 ค่าที่อ่านได้จากเครื่องวัดเสียง Sound Level Meter (SLM Reading dB (A) และ SLM Adjust dB (A)) :
 วันที่ตรวจรับรอง (Certified Date) :
 เลขที่เอกสารการสอบเทียบ (Cal Sheet No.) :

Time	ค่าระดับเสียงเฉลี่ย(Equivalent Sound Pressure Level)(dB(A))	
	วัน / เดือน / ปี	วัน / เดือน / ปี
00.00 – 01.00		
01.00 – 02.00		
02.00 – 03.00		
.		
.		
21.00 – 22.00		
22.00 – 23.00		
23.00 – 24.00		
Leq<24>*		
Ldn		
Lmax **		
ค่ามาตรฐาน 24 ชั่วโมง		
ค่ามาตรฐานสูงสุด		

หมายเหตุ : * ค่าเฉลี่ย 24 ชั่วโมง

** ค่าสูงสุด Sound Pressure Level ในช่วงเวลา 24 ชั่วโมง

ชื่อผู้ตรวจวัด/บริษัท.....
 ชื่อผู้บันทึก.....
 ชื่อผู้ตรวจสอบ/ควบคุม.....
 ชื่อบริษัทผู้ตรวจวัดและวิเคราะห์ตัวอย่าง.....
 ชื่อผู้วิเคราะห์.....เลขที่ทะเบียนผู้วิเคราะห์.....
 เบอร์โทรศัพท์.....

แนวทางการรายงานผลตรวจสุขภาพประจำปี
สำหรับเสนอในรายงานผลการปฏิบัติตามมาตรการด้านสิ่งแวดล้อม
ในรายงานการวิเคราะห์ผลกระทบสิ่งแวดล้อม (รายงาน Monitor)
 (ปรับปรุงเมื่อเดือนเมษายน 2550)

ลักษณะการตรวจสุขภาพ	สิ่งที่ตรวจ (เลือด ปัสสาวะ เนื้อเยื่อ ฯลฯ)	หน่วยงานที่ ตรวจ	จำนวนลูกจ้าง		ผลการตรวจ		การดำเนินการ กรณีผิดปกติ (ตรวจซ้ำ รับการ รักษา ฯลฯ)	ชี้แจง รายละเอียด ความ ผิดปกติอื่น เพิ่มเติม
			ทั้งหมด	ที่ ตรวจ	ปกติ (ราย)	ผิดปกติ (ราย)		
การตรวจสุขภาพทั่วไป								
การตรวจสุขภาพตามลักษณะ งาน								

(อ้างอิงตามสอ.4 ประกาศกระทรวงมหาดไทย เรื่อง ความปลอดภัยในการทำงานเกี่ยวกับสารเคมีอันตราย)

1. แนวทางในการกรอกข้อมูลเพื่อรายงานผลกระทบด้านสิ่งแวดล้อม (EIA) กรอกข้อมูลรายการตรวจสุขภาพพนักงานตามที่ได้กำหนดไว้ใน EIA ซึ่งผ่านการวินิจฉัยโดยแพทย์อาชีวเวชศาสตร์ และการตรวจซ้ำ โดยสถานพยาบาลที่มีความเชี่ยวชาญในแต่ละด้าน ตามรายละเอียดต่อไปนี้

- รายการตรวจร่างกาย แบ่งออกเป็น การตรวจร่างกายทั่วไป และการตรวจสุขภาพตามลักษณะงาน ซึ่งระบุไว้ในข้อกำหนดของ EIA ที่ระบุให้สถานประกอบการต้องรายงานข้อมูลการตรวจสุขภาพประจำปีตามรายการที่กำหนดไว้
- สิ่งที่ส่งตรวจ (เลือด ปัสสาวะ เนื้อเยื่อ ฯลฯ) หมายถึง ระบุตัวชี้วัดทางชีวภาพ (Biomarker) ที่ใช้บ่งชี้สภาวะการรับสัมผัสสารเคมี ซึ่งกำหนดโดย ACGIH
- หน่วยงานที่ตรวจ หมายถึง หน่วยบริการหรือสถานพยาบาลที่มีแพทย์ผู้เชี่ยวชาญด้านอาชีวเวชศาสตร์ในการประเมินผลการตรวจสุขภาพ
- จำนวนลูกจ้าง หมายถึง จำนวนพนักงานทั้งหมด และจำนวนพนักงานที่ต้องรับการตรวจหาสารเคมีอันตรายในร่างกายตามความเสี่ยงตามตัวชี้วัดทางชีวภาพ (Biomarker)
- ผลการตรวจ หมายถึง ผลการตรวจสุขภาพพนักงานทั้งรายการตรวจร่างกายทั่วไปและรายการตรวจตามลักษณะงาน ซึ่งผ่านการวิเคราะห์จากห้องปฏิบัติการที่ได้มาตรฐาน และวินิจฉัยโดยแพทย์อาชีวเวชศาสตร์
- การดำเนินการกรณีผิดปกติ (ตรวจซ้ำ รับการรักษา ฯลฯ) หมายถึง ขั้นตอนหรือกระบวนการที่ดำเนินการภายหลังพบความผิดปกติจากการวิเคราะห์ผลจากห้องปฏิบัติการ และการวินิจฉัยของแพทย์อาชีวเวชศาสตร์ ได้แก่ การส่งตรวจซ้ำเพื่อยืนยันความผิดปกติ (ตัวชี้วัดทางชีวภาพเดิม หรือการเปลี่ยนแปลงตัวชี้วัดทางชีวภาพที่มีความจำเพาะมากขึ้น เพื่อยืนยันความผิดปกติ) หรือ การนำมารักษา
- ชี้แจงรายละเอียดความผิดปกติอื่นเพิ่มเติม เช่น
 - ข้อมูลความผิดปกติที่ตรวจพบตั้งแต่แรกก่อนเข้างาน

- ผลการตรวจวัดสภาพแวดล้อมในการทำงาน (Area Sampling) หรือ การสัมผัสที่ตัวบุคคล (Personal Sampling)
 - ผลการวิเคราะห์ของตัวชี้วัดทางชีวภาพก่อนเข้าปฏิบัติงาน และภายหลังเลิกงาน เพื่อดูระดับการรับสัมผัสสารเคมีในช่วงของการปฏิบัติงาน
- หมายเหตุ และระบุวิธีการตรวจ เครื่องมือที่ใช้ในการตรวจวัดหรือวิเคราะห์ความผิดปกติ โดยผ่านการวินิจฉัยโดยแพทย์อาชีวเวชศาสตร์

2. การได้มาซึ่งข้อมูลที่ใช้ในการรายงานต่อหน่วยงานราชการ ต้องประกอบด้วย

- การแบ่งกลุ่มพนักงานตามความลักษณะงานจากปัจจัยต่าง ๆ เพื่อกำหนดรายการตรวจสุขภาพพนักงาน ได้แก่
 - ปัจจัยเสี่ยงจากการทำงาน เช่น สารเคมี ความร้อน และเสียง เป็นต้น
 - ปัจจัยเสี่ยงอื่น ๆ เช่น เพศ อายุ โรคประจำตัว ภาวะสุขภาพทั่วไป เป็นต้น
- การคัดเลือกสถานพยาบาลที่เข้ามาให้บริการตรวจสุขภาพพนักงาน ให้เป็นไปตามหลักเกณฑ์ ซึ่งประกอบด้วย
 - ต้องเป็นสถานพยาบาลที่ได้รับการขึ้นทะเบียนถูกต้องตาม พรบ.สถานพยาบาล พ.ศ. 2541 ซึ่งบุคลากรต้องมีคุณภาพและมีจำนวนเพียงพอ ครอบคลุมกับจำนวนพนักงานที่เข้ารับการตรวจ และมีมาตรฐานในการปฏิบัติงานแบบป้องกันการติดเชื้อครบวงจร โดยกำหนดเป็นลายลักษณ์อักษร และสามารถตรวจสอบได้หากมีการร้องขอ
 - ห้องปฏิบัติการทดสอบต้องผ่านการรับรองคุณภาพที่เชื่อถือได้ มีขั้นตอนการทำงานที่เป็นมาตรฐานเกี่ยวกับการเก็บ การขนส่ง การวิเคราะห์ตัวอย่าง ครอบคลุมถึงการตรวจสมรรถภาพการได้ยิน การตรวจสมรรถภาพการมองเห็น และการตรวจสมรรถภาพปอด โดยมีการสอบเทียบเครื่องมือและอุปกรณ์อย่างมีมาตรฐานและมีประสบการณ์ในการทำงานโดยพิจารณาจากรายชื่อผู้เข้ารับบริการ
 - การรายงานผลตรวจสุขภาพ ให้เป็นไปตามรูปแบบและระยะเวลาที่แต่ละบริษัทกำหนด โดยการสรุปผลต้องผ่านการวินิจฉัยและเห็นด้วยรับรองผลโดยแพทย์อาชีวเวชศาสตร์ ตามกฎกระทรวงแรงงาน เรื่อง กำหนดหลักเกณฑ์และวิธีการตรวจสุขภาพลูกจ้างและส่งผลการตรวจแก่พนักงานตรวจแรงงาน พ.ศ. 2547
- การวินิจฉัยผลการตรวจโดยแพทย์อาชีวเวชศาสตร์และการตรวจซ้ำเพื่อยืนยันความผิดปกติ โดยแพทย์อาชีวเวชศาสตร์จะเป็นผู้วินิจฉัยผลการตรวจและทำการส่งตรวจซ้ำยังสถานพยาบาลที่มีความเชี่ยวชาญในแต่ละด้านเพื่อหาสาเหตุเพิ่มเติมและวางแผนทางการติดตามผลการรักษา
- การสรุปผลการตรวจสุขภาพพนักงาน (Final Data) โดยแพทย์อาชีวเวชศาสตร์เห็นด้วยรับรองสรุปผลการตรวจสุขภาพพนักงานทั้งกลุ่มทั่วไป และกลุ่มเสี่ยง
- ระยะเวลาในการรายงานข้อมูลต่อหน่วยงานราชการ กำหนดระยะเวลาภายในวันที่ 31 มกราคม ของทุกปี

สรุปสถิติอุบัติเหตุ

โครงการ.....ของบริษัท.....

จัดทำรายงานโดย.....

ระหว่างเดือน..... พ.ศ..... ถึงเดือน..... พ.ศ.....

ประเภทของอุบัติเหตุ ⁽¹⁾	ความถี่ของอุบัติเหตุ ⁽²⁾	สถานที่เกิดอุบัติเหตุ	เป้าหมายการลดอุบัติเหตุ ⁽³⁾

- หมายเหตุ (1) นิยามประเภทของอุบัติเหตุ เช่น ร้ายแรง บาดเจ็บเล็กน้อย จำนวนวันที่ต้องหยุดงาน เป็นต้น
- (2) จำนวนอุบัติเหตุต่อช่วงเวลา
- (3) เป้าหมายของโครงการในการลดสถิติอุบัติเหตุ และเอกสารอ้างอิงที่เกี่ยวข้อง

ชื่อผู้บันทึก.....

ชื่อผู้ตรวจสอบ/ควบคุมข้อมูล.....

เบอร์โทรศัพท์.....

แนวทางปฏิบัติภายหลังพบอุบัติเหตุ.....

สรุปคุณภาพสิ่งแวดล้อมที่ไม่เป็นไปตามมาตรฐานหรือเกณฑ์ที่กำหนดไว้ในรายงานการวิเคราะห์ผลกระทบสิ่งแวดล้อม และการแก้ไข

โครงการ.....ของบริษัท.....

จัดทำรายงานโดย.....

ระหว่างเดือน.....พ.ศ.....ถึงเดือน.....พ.ศ.....

คุณภาพสิ่งแวดล้อม ⁽¹⁾	รายการ/ดัชนีคุณภาพสิ่งแวดล้อมที่ไม่เป็นไปตามมาตรฐานหรือเกณฑ์กำหนด	วัน/เดือน/ปีและความถี่ ⁽²⁾	ตำแหน่งหรือสถานที่ที่พบ	สาเหตุและการแก้ไข ⁽³⁾

- หมายเหตุ
- (1) รวมคุณภาพสิ่งแวดล้อมกายภาพ ชีวภาพ และอื่นๆ ที่ระบุเป็นเงื่อนไขไว้ในรายงานการวิเคราะห์ผลกระทบสิ่งแวดล้อม
 - (2) ความถี่ของการตรวจพบว่าคุณภาพสิ่งแวดล้อมไม่เป็นไปตามมาตรฐานหรือเกณฑ์ที่กำหนดในรายงานการวิเคราะห์ผลกระทบสิ่งแวดล้อม
 - (3) ระบุสาเหตุ ขั้นตอนการแก้ไข และแผนปฏิบัติการแก้ไข (ดูหัวข้อ 3.1)

ชื่อผู้บันทึก.....

ชื่อผู้ตรวจสอบ/ควบคุมข้อมูล.....

เบอร์โทรศัพท์.....

ภาคผนวก ก-2

หนังสือแจ้งโอนสิทธิที่ 08-008/2562 ลงวันที่ 6 กุมภาพันธ์ 2562



ที่ 08 - 008 / 2562

PTT Global Chemical Public Company LimitedHead Office : 555/1 Energy Complex, Building A, 14th-18th Floor, Vibhavadi Rangsit Road, Chatuchak, Chatuchak, Bangkok 10900 Thailand. Tel : +66(0)2265-8400 Fax : +66(0)2265-8500

Rayong Office : 59 Ratniyom Road, Noenphra, Mueang Rayong, Rayong 21150 Thailand. Tel : +66(0)3899-4000 Fax : +66(0)3899-4111

Registration No. 0107554000267

6 กุมภาพันธ์ 2562

๒๒๖๘

15.01

เรื่อง แจ้งการ โอนสิทธิและหน้าที่จากบริษัท พีทีที โกลบอล เคมิคอล จำกัด (มหาชน) ไปยัง
บริษัท คูราเร่ จีซี แอดวานซ์ แมททีเรียลส์ จำกัด

เรียน เลขาธิการสำนักงานนโยบายและแผนทรัพยากรธรรมชาติและสิ่งแวดล้อม

อ้างถึง หนังสือสำนักงานนโยบายและแผนทรัพยากรธรรมชาติและสิ่งแวดล้อม ที่ ทส 1009.8/4598

ลงวันที่ 9 เมษายน 2561

สิ่งที่แนบมาด้วย สำเนาหนังสือแจ้งการ โอนสิทธิและหน้าที่ของบริษัท พีทีที โกลบอล เคมิคอล จำกัด (มหาชน)
ที่ 08 - 006 / 2562 ลงวันที่ 1 กุมภาพันธ์ 2562

ตามที่บริษัท พีทีที โกลบอล เคมิคอล จำกัด (มหาชน) ("บริษัทฯ") ได้จัดทำรายงานการวิเคราะห์ผลกระทบสิ่งแวดล้อมโครงการโรงงานผลิตยางเทอร์โมพลาสติกและพอลิเอไมด์ชนิดพิเศษ และได้รับความเห็นชอบจากคณะกรรมการผู้ชำนาญการฯ ตามสิ่งที่อ้างถึงนั้น

ขอเรียนว่าบริษัทฯ ได้โอนสิทธิและหน้าที่ความรับผิดชอบต่างๆ ที่เกี่ยวข้องกับโครงการโรงงานผลิตยางเทอร์โมพลาสติกและพอลิเอไมด์ชนิดพิเศษ ตามรายงานการวิเคราะห์ผลกระทบสิ่งแวดล้อมโครงการโรงงานผลิตยางเทอร์โมพลาสติกและพอลิเอไมด์ชนิดพิเศษ ไปยัง บริษัท คูราเร่ จีซี แอดวานซ์ แมททีเรียลส์ จำกัด ("KGC") โดยการโอนดังกล่าวจะมีผลตามกฎหมายตั้งแต่วันที่ 1 กุมภาพันธ์ 2562 เป็นต้นไป (รายละเอียดดังสิ่งที่แนบมาด้วย)

ในการติดต่อและดำเนินธุรกรรมใดๆ การออกหนังสือ ออกเอกสารทางการเงิน เอกสารทางภาษี ใบเสร็จรับเงิน ใบกำกับภาษี และหนังสือรับรองต่างๆ ตั้งแต่วันที่ 1 กุมภาพันธ์ 2562 เป็นต้นไปนั้น จะกระทำในนาม "บริษัท คูราเร่ จีซี แอดวานซ์ แมททีเรียลส์ จำกัด" หรือ "Kuraray GC Advanced Materials Company Limited" หากมีข้อสงสัยหรือต้องการทราบรายละเอียดเพิ่มเติม โปรดติดต่อที่ คุณแอม จุลานนท์ โทร. 02-265-8206

จึงเรียนมาเพื่อโปรดทราบ

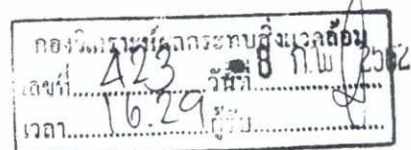

ขอแสดงความนับถือ

(นาย วิรัช บุญบำรุงชัย)

ผู้ช่วยกรรมการผู้จัดการใหญ่

สายงานคุณภาพ ความปลอดภัย อาชีวอนามัยและสิ่งแวดล้อม

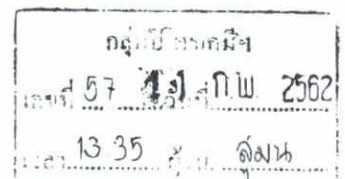

Kuraray GC

ที่ KGC-002/2562

6 กุมภาพันธ์ 2562

สำนักงานนโยบายและแผน ทรัพยากรธรรมชาติและสิ่งแวดล้อม เลขที่ ๒360 วันที่ ๒๖ ก.พ. ๒๕๖๒ ๒๕-๐๐
--

เรื่อง แจ้งการโอนสิทธิและหน้าที่จากบริษัท พีทีที โกลบอล เคมิคอล จำกัด (มหาชน) มายังบริษัท คูราเร่ จีซี แอดวานซ์ แมททีเรียลส์ จำกัด

เรียน เลขานุการสำนักงานนโยบายและแผนทรัพยากรธรรมชาติและสิ่งแวดล้อม

อ้างถึง 1. หนังสือสำนักงานนโยบายและแผนทรัพยากรธรรมชาติและสิ่งแวดล้อม ที่ ทส 1009.8/4598 ลงวันที่ 9 เมษายน 2561

2. หนังสือสำนักงานนโยบายและแผนทรัพยากรธรรมชาติและสิ่งแวดล้อม ที่ ทส 1010.8/17614 ลงวันที่ 24 ธันวาคม 2561

สิ่งที่แนบมาด้วย 1. สำเนาหนังสือจดทะเบียนบริษัท คูราเร่ จีซี แอดวานซ์ แมททีเรียลส์ จำกัด
2. สำเนารายชื่อผู้ถือหุ้น บริษัท คูราเร่ จีซี แอดวานซ์ แมททีเรียลส์ จำกัด
3. สำเนาหนังสือแจ้งการโอนสิทธิและหน้าที่ของบริษัท พีทีที โกลบอล เคมิคอล จำกัด (มหาชน) ที่ 08-006/2562 ลงวันที่ 1 กุมภาพันธ์ 2562

ตามที่บริษัท พีทีที โกลบอล เคมิคอล จำกัด (มหาชน) ("GC") ได้จัดทำรายงานการวิเคราะห์ผลกระทบสิ่งแวดล้อมโครงการโรงงานผลิตยางเทอร์โมพลาสติกและพอลิเอไมด์ชนิดพิเศษ และได้รับความเห็นชอบจากคณะกรรมการผู้ชำนาญการฯ ตามสิ่งที่อ้างถึง 1 นั้น

ขอเรียนว่าบริษัท คูราเร่ จีซี แอดวานซ์ แมททีเรียลส์ จำกัด ("บริษัทฯ") ได้จดทะเบียนจัดตั้งขึ้นเมื่อวันที่ 19 มิถุนายน 2561 เพื่อดำเนินโครงการโรงงานผลิตยางเทอร์โมพลาสติกและพอลิเอไมด์ชนิดพิเศษ โดยมี GC เป็นผู้ถือหุ้นของ บริษัทฯ ในสัดส่วนร้อยละ 33.4 (รายละเอียดดังสิ่งที่แนบมาด้วย 1 และ 2 ตามลำดับ) ทั้งนี้ GC ได้โอนสิทธิและหน้าที่ความรับผิดชอบต่างๆ ที่เกี่ยวข้องกับโครงการโรงงานผลิตยางเทอร์โมพลาสติกและพอลิเอไมด์ชนิดพิเศษมายังบริษัทฯ (รายละเอียดดังสิ่งที่แนบมาด้วย 3) โดยการโอนดังกล่าวจะมีผลตามกฎหมายตั้งแต่วันที่ 1 กุมภาพันธ์ 2562 เป็นต้นไป รวมถึงบริษัทฯ ไม่ประสงค์จะดำเนินการทางกฎหมายใดๆ ต่อผู้ที่ได้เห็นข้อมูลมาก่อนวันที่ 26 พฤศจิกายน 2561 ทั้งจากขั้นตอนการรับฟังความคิดเห็นและการพิจารณารายงานฯ ไม่ว่ากรณีใดๆ ตามสิ่งที่อ้างถึง 2

ในการติดต่อและดำเนินการธุรกรรมใดๆ การออกหนังสือ ออกเอกสารทางการเงิน เอกสารทางภาษี ใบเสร็จรับเงิน ใบกำกับภาษีและหนังสือรับรองต่างๆ ตั้งแต่วันที่ 1 กุมภาพันธ์ 2562 เป็นต้นไป จะกระทำในนาม "บริษัท คูราเร่ จีซี แอดวานซ์ แมททีเรียลส์ จำกัด" หรือ "Kuraray GC Advanced Materials Company Limited" หากมีข้อสงสัยหรือต้องการทราบรายละเอียดเพิ่มเติม โปรดติดต่อที่คุณเอม จุลานนท์ โทร. 02-265-8206

จึงเรียนมาเพื่อโปรดทราบ

Kuraray GC

บริษัท คูราเร่ จีซี แอดวานซ์ แมททีเรียลส์ จำกัด

Kuraray GC Advanced Materials Co., Ltd.

ขอแสดงความนับถือ

山本博志

(นายอิโรชิ ยามาโมโตะ)

กรรมการผู้จัดการ

Kuraray GC Advanced Materials Co., Ltd.

กองวิเคราะห์ผลกระทบสิ่งแวดล้อม เลขที่ 426 วันที่ 8 ก.พ. 2562 เวลา 16.31

กลุ่มปิโตรเคมีฯ เลขที่ 58 วันที่ 1 ก.พ. 2562 เวลา 13.36 ผู้รับ ล้วน

ภาคผนวก ก-3

หนังสือเห็นชอบรายงานการเปลี่ยนแปลงรายละเอียดโครงการในรายงานการ
วิเคราะห์ผลกระทบสิ่งแวดล้อม

ด่วน

ที่ อก 5102.3.1/ 2837



การนิคมอุตสาหกรรมแห่งประเทศไทย
618 ถนนนิคมมักกะสัน แขวงมักกะสัน
เขตราชเทวี กรุงเทพฯ 10400

24 กันยายน 2562

เรื่อง ขอแจ้งผลการพิจารณารายงานการเปลี่ยนแปลงรายละเอียดโครงการในรายงานการประเมินผลกระทบ
สิ่งแวดล้อม โครงการโรงงานผลิตยางเทอร์โมพลาสติกและพอลิเอไมด์ชนิดพิเศษ (ครั้งที่ 1) ของบริษัท
คุราเร่ จีซี แอดวานซ์ แมททีเรียลส์ จำกัด

เรียน กรรมการผู้จัดการบริษัท คุราเร่ จีซี แอดวานซ์ แมททีเรียลส์ จำกัด

อ้างถึง หนังสือบริษัท คุราเร่ จีซี แอดวานซ์ แมททีเรียลส์ จำกัด ที่ EW62307 ลงวันที่ 30 สิงหาคม 2562

ตามหนังสือที่อ้างถึง บริษัท คุราเร่ จีซี แอดวานซ์ แมททีเรียลส์ จำกัด ได้ส่งมอบรายงาน
การเปลี่ยนแปลงรายละเอียดโครงการในรายงานการประเมินผลกระทบสิ่งแวดล้อม โครงการโรงงานผลิตยาง
เทอร์โมพลาสติกและพอลิเอไมด์ชนิดพิเศษ (ครั้งที่ 1) ฉบับสมบูรณ์ ตั้งอยู่ที่นิคมอุตสาหกรรมดับบลิวเอชเอตะวันออก
(มาบตาพุด) อำเภอเมืองระยอง จังหวัดระยอง ซึ่งการนิคมอุตสาหกรรมแห่งประเทศไทย โดยคณะกรรมการ
พิจารณารายงานผลกระทบสิ่งแวดล้อมเบื้องต้น และพิจารณาการเปลี่ยนแปลงรายละเอียดโครงการในรายงาน
การวิเคราะห์ผลกระทบสิ่งแวดล้อม ได้มีมติในการประชุมครั้งที่ 9/2562 เมื่อวันที่ 19 สิงหาคม 2562 เห็นชอบ
ในรายงานดังกล่าว ให้การนิคมอุตสาหกรรมแห่งประเทศไทย เพื่อใช้ประโยชน์ต่อไป ความละเอียดแจ้งแล้ว นั้น

การนิคมอุตสาหกรรมแห่งประเทศไทย ขอให้บริษัท คุราเร่ จีซี แอดวานซ์ แมททีเรียลส์ จำกัด
ยึดถือและปฏิบัติตามมาตรการป้องกันและแก้ไขผลกระทบสิ่งแวดล้อม และมาตรการติดตามตรวจสอบผลกระทบ
สิ่งแวดล้อมที่เสนอไว้ในรายงานฯ อย่างเคร่งครัด

จึงเรียนมาเพื่อโปรดทราบและพิจารณาดำเนินการต่อไป

ขอแสดงความนับถือ

(นายอัฐพล จิรวัตน์จรรยา)

รองผู้ว่าการ ปฏิบัติงานแทน

ผู้ว่าการการนิคมอุตสาหกรรมแห่งประเทศไทย

ฝ่ายสิ่งแวดล้อม กองสิ่งแวดล้อมและพลังงาน

โทรศัพท์ 0 2253 0561 ต่อ 6306

โทรสาร 0 2650 0466

ด้วย

ที่ อก 5102.3.1/ ๕711



การนิคมอุตสาหกรรมแห่งประเทศไทย
618 ถนนนิคมมักกะสัน แขวงมักกะสัน
เขตราชเทวี กรุงเทพฯ 10400

26 ธันวาคม 2562

เรื่อง ขอแจ้งผลการพิจารณารายงานการเปลี่ยนแปลงรายละเอียดโครงการในรายงานการประเมินผลกระทบ
สิ่งแวดล้อม โครงการโรงงานผลิตยางเทอร์โมพลาสติกและพอลิเอไมด์ชนิดพิเศษ (ครั้งที่ 2) ของบริษัท
คุราเร่ จีซี แอดวานซ์ แมททีเรียลส์ จำกัด

เรียน กรรมการผู้จัดการบริษัท คุราเร่ จีซี แอดวานซ์ แมททีเรียลส์ จำกัด

อ้างถึง หนังสือบริษัท เอ็นไอ เวิร์ค จำกัด ที่ EW62409 ลงวันที่ 12 ธันวาคม 2562

ตามหนังสือที่อ้างถึง บริษัท เอ็นไอ เวิร์ค จำกัด ได้ส่งมอบรายงานการเปลี่ยนแปลงรายละเอียด
โครงการในรายงานการประเมินผลกระทบสิ่งแวดล้อม โครงการโรงงานผลิตยางเทอร์โมพลาสติกและพอลิเอไมด์
ชนิดพิเศษ (ครั้งที่ 2) ฉบับสมบูรณ์ ตั้งอยู่ที่นิคมอุตสาหกรรมดับบลิวเอชเอตะวันออก (มาบตาพุด) อำเภอเมือง
ระยอง จังหวัดระยอง มายังการนิคมอุตสาหกรรมแห่งประเทศไทย โดยคณะกรรมการพิจารณารายงานผลกระทบ
สิ่งแวดล้อมเบื้องต้น และพิจารณาการเปลี่ยนแปลงรายละเอียดโครงการในรายงานการวิเคราะห์ผลกระทบ
สิ่งแวดล้อม ได้มีมติในการประชุมครั้งที่ 12/2562 เมื่อวันที่ 21 พฤศจิกายน 2562 เห็นชอบในรายงานดังกล่าว
ความละเอียดแจ้งแล้ว นั้น

การนิคมอุตสาหกรรมแห่งประเทศไทย ขอให้บริษัท คุราเร่ จีซี แอดวานซ์ แมททีเรียลส์ จำกัด
ยึดถือและปฏิบัติตามมาตรการป้องกันและแก้ไขผลกระทบสิ่งแวดล้อม และมาตรการติดตามตรวจสอบผลกระทบ
สิ่งแวดล้อมที่เสนอไว้ในรายงานฯ อย่างเคร่งครัด

จึงเรียนมาเพื่อโปรดทราบและพิจารณาดำเนินการต่อไป

ขอแสดงความนับถือ

(นายอัฐพล จิรวัดน์จรรยา)

รองผู้ว่าการ ปฏิบัติงานแทน

ผู้ว่าการการนิคมอุตสาหกรรมแห่งประเทศไทย

ฝ่ายสิ่งแวดล้อม

กองสิ่งแวดล้อมและพลังงาน

โทรศัพท์ 0 2253 0561 ต่อ 3326

โทรสาร 0 2650 0466

ที่ อก 5102.3.1/ 501



การนิคมอุตสาหกรรมแห่งประเทศไทย
618 ถนนนิคมมักกะสัน แขวงมักกะสัน
เขตราชเทวี กรุงเทพฯ 10400

๙ กุมภาพันธ์ 2563

เรื่อง ขอแจ้งผลการพิจารณารายงานการเปลี่ยนแปลงรายละเอียดโครงการในรายงานการประเมินผลกระทบสิ่งแวดล้อม โครงการโรงงานผลิตยางเทอร์โมพลาสติกและพอลิเอไมด์ชนิดพิเศษ (ครั้งที่ 3) ของบริษัท
คุราเร่ จีซี แอดวานซ์ แมททีเรียลส์ จำกัด

เรียน กรรมการผู้จัดการบริษัท คุราเร่ จีซี แอดวานซ์ แมททีเรียลส์ จำกัด

อ้างถึง หนังสือบริษัท คุราเร่ จีซี แอดวานซ์ แมททีเรียลส์ จำกัด ที่ EW63035 ลงวันที่ 11 กุมภาพันธ์ 2563

ตามหนังสือที่อ้างถึง บริษัท คุราเร่ จีซี แอดวานซ์ แมททีเรียลส์ จำกัด ได้ส่งมอบรายงานการเปลี่ยนแปลงรายละเอียดโครงการในรายงานการประเมินผลกระทบสิ่งแวดล้อม โครงการโรงงานผลิตยางเทอร์โมพลาสติกและพอลิเอไมด์ชนิดพิเศษ (ครั้งที่ 3) ฉบับสมบูรณ์ ตั้งอยู่ที่นิคมอุตสาหกรรมดับบลิวเอชเอตะวันออก (มาบตาพุด) อำเภอเมืองระยอง จังหวัดระยอง ซึ่งการนิคมอุตสาหกรรมแห่งประเทศไทย (กนอ.) โดยคณะกรรมการพิจารณารายงานผลกระทบสิ่งแวดล้อมเบื้องต้น และพิจารณาการเปลี่ยนแปลงรายละเอียดโครงการในรายงานการวิเคราะห์ผลกระทบสิ่งแวดล้อม ได้มีมติในการประชุมครั้งที่ 1/2563 เมื่อวันที่ 23 มกราคม 2563 เห็นชอบในรายงานฯ ดังกล่าว ความละเอียดแจ้งแล้ว นั้น

กนอ. ขอให้บริษัท คุราเร่ จีซี แอดวานซ์ แมททีเรียลส์ จำกัด ยึดถือและปฏิบัติตามมาตรการป้องกันและแก้ไขผลกระทบสิ่งแวดล้อม และมาตรการติดตามตรวจสอบผลกระทบสิ่งแวดล้อมที่เสนอไว้ในรายงานฯ อย่างเคร่งครัด

จึงเรียนมาเพื่อโปรดทราบและพิจารณาดำเนินการต่อไป

ขอแสดงความนับถือ

(นายอัฐพล จิรวัดน์จรรยา)

รองผู้ว่าการ ปฏิบัติงานแทน

ผู้ว่าการการนิคมอุตสาหกรรมแห่งประเทศไทย

ฝ่ายสิ่งแวดล้อม

กองสิ่งแวดล้อมและพลังงาน

โทรศัพท์ 0 2253 0561 ต่อ 6306

โทรสาร 0 2650 0466

ที่ ทส ๑๐๑๐.๘/

๑ ๗ ๕ ๒๖



สำนักงานนโยบายและแผน

ทรัพยากรธรรมชาติและสิ่งแวดล้อม

๖๐/๑ ซอยพิบูลวัฒนา ๗ ถนนพระรามที่ ๖

แขวงพญาไท เขตพญาไท กรุงเทพฯ ๑๐๕๐๐

๒๐ ธันวาคม ๒๕๖๒

เรื่อง รายงานการเปลี่ยนแปลงรายละเอียดโครงการในรายงานการประเมินผลกระทบสิ่งแวดล้อม โครงการโรงงานผลิตยางเทอร์โมพลาสติกและพอลิเอไมด์ชนิดพิเศษ (ครั้งที่ ๑) ของบริษัท ครุแร่ จีซี แอดวานซ์ แมททีเรียลส์ จำกัด ตั้งอยู่ที่นิคมอุตสาหกรรมดับบลิวเอชเอตะวันออก (มาบตาพุด) อำเภอเมืองระยอง จังหวัดระยอง ที่ได้รับความเห็นชอบจากการนิคมอุตสาหกรรมแห่งประเทศไทย

เรียน กรรมการผู้จัดการบริษัท ครุแร่ จีซี แอดวานซ์ แมททีเรียลส์ จำกัด

สิ่งที่ส่งมาด้วย สำเนาหนังสือการนิคมอุตสาหกรรมแห่งประเทศไทย ที่ อก ๕๑๐๒.๓.๑/๓๓๔๐
ลงวันที่ ๑๙ พฤศจิกายน ๒๕๖๒

ด้วย การนิคมอุตสาหกรรมแห่งประเทศไทย (กนอ.) ได้มีหนังสือถึงสำนักงานนโยบายและแผนทรัพยากรธรรมชาติและสิ่งแวดล้อม แจ้งว่าบริษัท ครุแร่ จีซี แอดวานซ์ แมททีเรียลส์ จำกัด ได้เสนอรายงานการเปลี่ยนแปลงรายละเอียดโครงการในรายงานการประเมินผลกระทบสิ่งแวดล้อม โครงการโรงงานผลิตยางเทอร์โมพลาสติกและพอลิเอไมด์ชนิดพิเศษ (ครั้งที่ ๑) ของบริษัท ครุแร่ จีซี แอดวานซ์ แมททีเรียลส์ จำกัด ตั้งอยู่ที่นิคมอุตสาหกรรมดับบลิวเอชเอตะวันออก (มาบตาพุด) อำเภอเมืองระยอง จังหวัดระยอง เพื่อให้ กนอ. พิจารณา ซึ่ง กนอ. โดยคณะกรรมการพิจารณารายงานผลกระทบสิ่งแวดล้อมเบื้องต้น และพิจารณาการเปลี่ยนแปลงรายละเอียดโครงการในรายงานการวิเคราะห์ผลกระทบสิ่งแวดล้อม ในการประชุมครั้งที่ ๙/๒๕๖๒ เมื่อวันที่ ๑๙ สิงหาคม ๒๕๖๒ มีมติเห็นชอบในรายงานดังกล่าว และ กนอ. ได้จัดส่งรายงานฉบับสมบูรณ์ให้สำนักงานนโยบายฯ ด้วยแล้ว รายละเอียดตามสิ่งที่ส่งมาด้วย

สำนักงานนโยบายและแผนทรัพยากรธรรมชาติและสิ่งแวดล้อม ได้นำเสนอข้อมูลดังกล่าวต่อคณะกรรมการผู้ชำนาญการพิจารณารายงานการวิเคราะห์ผลกระทบสิ่งแวดล้อม โครงการอุตสาหกรรมกลั่นน้ำมันปิโตรเลียม ปิโตรเคมี และแยกหรือแปรสภาพก๊าซธรรมชาติ ในการประชุมครั้งที่ ๔๑/๒๕๖๒ เมื่อวันที่ ๖ ธันวาคม ๒๕๖๒ ซึ่งคณะกรรมการผู้ชำนาญการฯ มีมติรับทราบ รายงานการเปลี่ยนแปลงรายละเอียดโครงการในรายงานการประเมินผลกระทบสิ่งแวดล้อม โครงการโรงงานผลิตยางเทอร์โมพลาสติกและพอลิเอไมด์ชนิดพิเศษ (ครั้งที่ ๑) ของบริษัท ครุแร่ จีซี แอดวานซ์ แมททีเรียลส์ จำกัด ตั้งอยู่ที่นิคมอุตสาหกรรมดับบลิวเอชเอตะวันออก (มาบตาพุด) อำเภอเมืองระยอง จังหวัดระยอง ที่ได้รับความเห็นชอบจากการนิคมอุตสาหกรรม

แห่ง...

แห่งประเทศไทย ทั้งนี้ ให้บริษัทฯ ยึดถือและปฏิบัติตามมาตรการป้องกันและแก้ไขผลกระทบสิ่งแวดล้อม และ
มาตรการติดตามตรวจสอบผลกระทบสิ่งแวดล้อมที่เสนอไว้ในรายงานฯ อย่างเคร่งครัด

จึงเรียนมาเพื่อโปรดทราบ

ขอแสดงความนับถือ



(นายพิรุณ สัยยะสิทธิ์พานิช)

รองเลขาธิการฯ ปฏิบัติราชการแทน

เลขาธิการสำนักงานนโยบายและแผนทรัพยากรธรรมชาติและสิ่งแวดล้อม

กองวิเคราะห์ผลกระทบสิ่งแวดล้อม

โทรศัพท์ ๐ ๒๒๖๕ ๖๕๐๐ ต่อ ๖๗๙๕

โทรสาร ๐ ๒๒๖๕ ๖๖๑๖

เลขที่ 19772 วันที่ 21 พย 2562
เวลา 11.06 ชั่วโมง



ที่ อก 5102.3.1/ 3340

การนิคมอุตสาหกรรมแห่งประเทศไทย
618 ถนนนิคมมักกะสัน แขวงมักกะสัน
เขตราชเทวี กรุงเทพฯ 10400

19 พฤศจิกายน 2562

เรื่อง ขอส่งมอบรายงานการเปลี่ยนแปลงรายละเอียดโครงการในรายงานการประเมินผลกระทบสิ่งแวดล้อม
โครงการโรงงานผลิตยางเทอร์โมพลาสติกและพอลิเอไมด์ชนิดพิเศษ (ครั้งที่ 1) ของบริษัท คุราเร่ จีซี
แอตวันซ์ แมททีเรียลส์ จำกัด

เรียน เลขาธิการสำนักงานนโยบายและแผนทรัพยากรธรรมชาติและสิ่งแวดล้อม

สิ่งที่ส่งมาด้วย รายงานการเปลี่ยนแปลงรายละเอียดโครงการในรายงานการประเมินผลกระทบสิ่งแวดล้อม
โครงการโรงงานผลิตยางเทอร์โมพลาสติกและพอลิเอไมด์ชนิดพิเศษ (ครั้งที่ 1) ของบริษัท คุราเร่
จีซี แอตวันซ์ แมททีเรียลส์ จำกัด และ CD-ROM จำนวน 1 ชุด

ด้วยบริษัท คุราเร่ จีซี แอตวันซ์ แมททีเรียลส์ จำกัด ได้เสนอรายงานการเปลี่ยนแปลง
รายละเอียดโครงการในรายงานการประเมินผลกระทบสิ่งแวดล้อม โรงงานผลิตยางเทอร์โมพลาสติกและพอลิเอไมด์
ชนิดพิเศษ (ครั้งที่ 1) ตั้งอยู่ที่นิคมอุตสาหกรรมดับบลิวเอชเอตะวันออก (มาบตาพุด) อำเภอเมืองระยอง
จังหวัดระยอง ให้การนิคมอุตสาหกรรมแห่งประเทศไทย (กนอ.) พิจารณา และ กนอ. ได้พิจารณารายงานฯ
โดยคณะกรรมการพิจารณารายงานผลกระทบสิ่งแวดล้อมเบื้องต้น และพิจารณาการเปลี่ยนแปลงรายละเอียด
โครงการในรายงานการวิเคราะห์ผลกระทบสิ่งแวดล้อม ในการประชุมครั้งที่ 9/2562 เมื่อวันที่ 19 สิงหาคม 2562
มีมติเห็นชอบในรายงานฯ ดังกล่าว

ในการนี้ กนอ. ขอจัดส่งรายงานฯ พร้อม CD-ROM จำนวน 1 ชุด ให้แก่สำนักงานนโยบาย
และแผนทรัพยากรธรรมชาติและสิ่งแวดล้อม เพื่อใช้ประโยชน์ต่อไป

จึงเรียนมาเพื่อโปรดทราบ

ขอแสดงความนับถือ

สำเนาถูกต้อง

Shen Chon

(นางสาวลิขรณ สอนดา)
เจ้าพนักงานธุรการอาวุโส

[Signature]

(นายอิทธิพล จิรวัดน์จรรยา)

รองผู้ว่าการ ปฏิบัติงานแทน

ผู้ว่าการการนิคมอุตสาหกรรมแห่งประเทศไทย

ฝ่ายสิ่งแวดล้อม

กองสิ่งแวดล้อมและพลังงาน

โทรศัพท์ 0 2253 0561 ต่อ 6306

โทรสาร 0 2560 0466

550 6. 1 11.06



ที่ ทส ๑๐๑๐.๘/

๕ ๐ ๙ ๑

สำนักงานนโยบายและแผน

ทรัพยากรธรรมชาติและสิ่งแวดล้อม

๖๐/๑ ซอยพิบูลวัฒนา ๗ ถนนพระรามที่ ๖

แขวงพญาไท เขตพญาไท กรุงเทพฯ ๑๐๕๐๐

๒ ๕ มีนาคม ๒๕๖๓

เรื่อง รายงานการเปลี่ยนแปลงรายละเอียดโครงการในรายงานการประเมินผลกระทบสิ่งแวดล้อม โครงการโรงงานผลิตยางเทอร์โมพลาสติกและพอลิเอไมด์ชนิดพิเศษ (ครั้งที่ ๒) ของบริษัท ครุแร่ จีซี แอดวานซ์ แมททีเรียลส์ จำกัด ตั้งอยู่ที่นิคมอุตสาหกรรมดับบลิวเอชเอตะวันออก (มาบตาพุด) อำเภอเมืองระยอง จังหวัดระยอง ที่ได้รับความเห็นชอบจากการนิคมอุตสาหกรรมแห่งประเทศไทย

เรียน กรรมการผู้จัดการบริษัท ครุแร่ จีซี แอดวานซ์ แมททีเรียลส์ จำกัด

สิ่งที่ส่งมาด้วย สำเนาหนังสือการนิคมอุตสาหกรรมแห่งประเทศไทย ด่วนที่สุด ที่ อก ๕๑๐๒.๓.๑/๔๑๓
ลงวันที่ ๑๑ กุมภาพันธ์ ๒๕๖๓

ด้วย การนิคมอุตสาหกรรมแห่งประเทศไทย (กนอ.) ได้มีหนังสือถึงสำนักงานนโยบายและแผนทรัพยากรธรรมชาติและสิ่งแวดล้อม แจ้งว่าบริษัท ครุแร่ จีซี แอดวานซ์ แมททีเรียลส์ จำกัด ได้เสนอรายงานการเปลี่ยนแปลงรายละเอียดโครงการในรายงานการประเมินผลกระทบสิ่งแวดล้อม โครงการโรงงานผลิตยางเทอร์โมพลาสติกและพอลิเอไมด์ชนิดพิเศษ (ครั้งที่ ๒) ของบริษัท ครุแร่ จีซี แอดวานซ์ แมททีเรียลส์ จำกัด ตั้งอยู่ที่นิคมอุตสาหกรรมดับบลิวเอชเอตะวันออก (มาบตาพุด) อำเภอเมืองระยอง จังหวัดระยอง เพื่อให้ กนอ. พิจารณา ซึ่ง กนอ. โดยคณะกรรมการพิจารณารายงานผลกระทบสิ่งแวดล้อมเบื้องต้น และพิจารณาการเปลี่ยนแปลงรายละเอียดโครงการในรายงานการวิเคราะห์ผลกระทบสิ่งแวดล้อม ในการประชุมครั้งที่ ๑๒/๒๕๖๒ เมื่อวันที่ ๒๑ พฤศจิกายน ๒๕๖๒ มีมติเห็นชอบในรายงานดังกล่าว และ กนอ. ได้จัดส่งรายงานฉบับสมบูรณ์ให้สำนักงานนโยบายฯ ด้วยแล้ว รายละเอียดตามสิ่งที่ส่งมาด้วย

สำนักงานนโยบายและแผนทรัพยากรธรรมชาติและสิ่งแวดล้อม ได้นำเสนอข้อมูลดังกล่าวต่อคณะกรรมการผู้ชำนาญการพิจารณารายงานการวิเคราะห์ผลกระทบสิ่งแวดล้อม โครงการอุตสาหกรรมกลั่นน้ำมันปิโตรเลียม ปิโตรเคมี และแยกหรือแปรสภาพก๊าซธรรมชาติ ในการประชุมครั้งที่ ๗/๒๕๖๓ เมื่อวันที่ ๑๖ มีนาคม ๒๕๖๓ ซึ่งคณะกรรมการผู้ชำนาญการฯ มีมติรับทราบ รายงานการเปลี่ยนแปลงรายละเอียดโครงการในรายงานการประเมินผลกระทบสิ่งแวดล้อม โครงการโรงงานผลิตยางเทอร์โมพลาสติกและพอลิเอไมด์ชนิดพิเศษ (ครั้งที่ ๒) ของบริษัท ครุแร่ จีซี แอดวานซ์ แมททีเรียลส์ จำกัด ตั้งอยู่ที่นิคมอุตสาหกรรมดับบลิวเอชเอตะวันออก (มาบตาพุด) อำเภอเมืองระยอง จังหวัดระยอง ที่ได้รับความเห็นชอบจากการนิคมอุตสาหกรรม

แห่ง...

แห่งประเทศไทย ทั้งนี้ ให้บริษัทฯ ยึดถือและปฏิบัติตามมาตรการป้องกันและแก้ไขผลกระทบสิ่งแวดล้อม และ
มาตรการติดตามตรวจสอบผลกระทบสิ่งแวดล้อมที่เสนอไว้ในรายงานฯ อย่างเคร่งครัด

จึงเรียนมาเพื่อโปรดทราบ

ขอแสดงความนับถือ



(นายพิรุณ สัยยะสิทธิ์พานิช)

รองเลขาธิการฯ ปฏิบัติราชการแทน

เลขาธิการสำนักงานนโยบายและแผนทรัพยากรธรรมชาติและสิ่งแวดล้อม

กองวิเคราะห์ผลกระทบสิ่งแวดล้อม

โทรศัพท์ ๐ ๒๒๖๕ ๖๕๐๐ ต่อ ๖๗๙๕

โทรสาร ๐ ๒๒๖๕ ๖๖๑๖

ควนทีสุต

ที่ อก 5102.3.1/ 413



สำนักงานนโยบายและแผน	
ทรัพยากรธรรมชาติและสิ่งแวดล้อม	
เลขที่ 8253	2563
วันที่ 13.58	ผู้รับ สักกาท

การนิคมอุตสาหกรรมแห่งประเทศไทย
618 ถนนนิคมมักกะสัน แขวงมักกะสัน
เขตราชเทวี กรุงเทพฯ 10400

II กุมภาพันธ์ 2563

เรื่อง ขอส่งมอบรายงานการเปลี่ยนแปลงรายละเอียดโครงการในรายงานการประเมินผลกระทบสิ่งแวดล้อม
โครงการโรงงานผลิตยางเทอร์โมพลาสติกและพอลิเอไมด์ชนิดพิเศษ (ครั้งที่ 2) ของบริษัท คุราเร่ จีซี
แอตวันซ์ แมททีเรียลส์ จำกัด

เรียน เลขาธิการสำนักงานนโยบายและแผนทรัพยากรธรรมชาติและสิ่งแวดล้อม

สิ่งที่ส่งมาด้วย รายงานการเปลี่ยนแปลงรายละเอียดโครงการในรายงานการประเมินผลกระทบสิ่งแวดล้อม
โครงการโรงงานผลิตยางเทอร์โมพลาสติกและพอลิเอไมด์ชนิดพิเศษ (ครั้งที่ 2) ของบริษัท คุราเร่
จีซี แอตวันซ์ แมททีเรียลส์ จำกัด และ CD-ROM จำนวน 1 ชุด

ด้วยบริษัท คุราเร่ จีซี แอตวันซ์ แมททีเรียลส์ จำกัด ได้เสนอรายงานการเปลี่ยนแปลง
รายละเอียดโครงการในรายงานการประเมินผลกระทบสิ่งแวดล้อม โครงการโรงงานผลิตยางเทอร์โมพลาสติกและ
พอลิเอไมด์ชนิดพิเศษ (ครั้งที่ 2) ตั้งอยู่ที่นิคมอุตสาหกรรมดับบลิวเอชเอตะวันออก (มาบตาพุด) อำเภอเมือง
ระยอง จังหวัดระยอง ให้การนิคมอุตสาหกรรมแห่งประเทศไทย (กนอ.) พิจารณา และ กนอ. ได้พิจารณารายงานฯ
โดยคณะกรรมการพิจารณารายงานผลกระทบสิ่งแวดล้อมเบื้องต้น และพิจารณาการเปลี่ยนแปลงรายละเอียด
โครงการในรายงานการวิเคราะห์ผลกระทบสิ่งแวดล้อม ในการประชุมครั้งที่ 12/2562 เมื่อวันที่ 21 พฤศจิกายน
2562 มีมติเห็นชอบในรายงานฯ ดังกล่าว

ในการนี้ กนอ. ขอจัดส่งรายงานฯ พร้อม CD-ROM จำนวน 1 ชุด ให้แก่สำนักงานนโยบายและ
แผนทรัพยากรธรรมชาติและสิ่งแวดล้อม เพื่อใช้ประโยชน์ต่อไป

จึงเรียนมาเพื่อโปรดทราบ

กองวิเทศสัมพันธ์และประชาสัมพันธ์	
เลขที่ 444	วันที่ 25 มี.ค. 2563
เวลา 14.27	ผู้รับ ก

ขอแสดงความนับถือ

สำเนาถูกต้อง
[Signature]

(นางสาวสิริวรรณ สอนดา)
เจ้าพนักงานธุรการอาวุโส

[Signature]

(นายอัฐพล จิรวัดน์จรรยา)
รองผู้ว่าการ ปฏิบัติงานแทน

ผู้ว่าการการนิคมอุตสาหกรรมแห่งประเทศไทย

กลุ่มปีเตอร์เคมีฯ	
เลขที่ 80	วันที่ 2 มี.ค. 2563
เวลา 11.13	ผู้รับ กอตพท

ฝ่ายสิ่งแวดล้อม

กองสิ่งแวดล้อมและพลังงาน

โทรศัพท์ 0 2253 0561 ต่อ 3326

โทรสาร 0 2560 0466

[Handwritten signature]

ที่ ทส ๑๐๑๐.๘/ ๗ ๕ ๐ ๐



สำนักงานนโยบายและแผน
ทรัพยากรธรรมชาติและสิ่งแวดล้อม
๖๐/๑ ซอยพิบูลวัฒนา ๗ ถนนพระรามที่ ๖
แขวงพญาไท เขตพญาไท กรุงเทพฯ ๑๐๔๐๐

๒๘ มิถุนายน ๒๕๖๓

เรื่อง รายงานการเปลี่ยนแปลงรายละเอียดโครงการในรายงานการประเมินผลกระทบสิ่งแวดล้อม โครงการ
โรงงานผลิตยางเทอร์โมพลาสติกและพอลิเอไมด์ชนิดพิเศษ (ครั้งที่ ๓) ของบริษัท ครุแร่ จีซี แอดวานซ์
แมททีเรียลส์ จำกัด

เรียน กรรมการผู้จัดการบริษัท ครุแร่ จีซี แอดวานซ์ แมททีเรียลส์ จำกัด

สิ่งที่ส่งมาด้วย สำเนาหนังสือการนิคมอุตสาหกรรมแห่งประเทศไทย ที่ อก ๕๑๐๒.๓.๑/๑๑๙๑
ลงวันที่ ๒๐ เมษายน ๒๕๖๓

ด้วย การนิคมอุตสาหกรรมแห่งประเทศไทย (กนอ.) ได้ส่งมอบรายงานการเปลี่ยนแปลง
รายละเอียดโครงการในรายงานการประเมินผลกระทบสิ่งแวดล้อม โครงการโรงงานผลิตยางเทอร์โมพลาสติกและ
พอลิเอไมด์ชนิดพิเศษ (ครั้งที่ ๓) ของบริษัท ครุแร่ จีซี แอดวานซ์ แมททีเรียลส์ จำกัด ตั้งอยู่ที่นิคมอุตสาหกรรม
ดับบลิวเอชเอตะวันออก (มาบตาพุด) อำเภอเมืองระยอง จังหวัดระยอง ซึ่ง กนอ. โดยคณะกรรมการพิจารณา
รายงานผลกระทบสิ่งแวดล้อมเบื้องต้น และพิจารณาการเปลี่ยนแปลงรายละเอียดโครงการในรายงานการวิเคราะห์
ผลกระทบสิ่งแวดล้อม ได้มีมติในการประชุมครั้งที่ ๑/๒๕๖๓ เมื่อวันที่ ๒๓ มกราคม ๒๕๖๓ เห็นชอบในรายงานฯ
ดังกล่าว ให้สำนักงานนโยบายและแผนทรัพยากรธรรมชาติและสิ่งแวดล้อมเพื่อใช้ประโยชน์ต่อไป รายละเอียด
ตามสิ่งที่ส่งมาด้วย

สำนักงานนโยบายและแผนทรัพยากรธรรมชาติและสิ่งแวดล้อม ได้นำเสนอรายงานฯ ดังกล่าว
ต่อคณะกรรมการผู้ชำนาญการพิจารณารายงานการวิเคราะห์ผลกระทบสิ่งแวดล้อม โครงการอุตสาหกรรม
กลั่นน้ำมันปิโตรเลียม ปิโตรเคมี และแยกหรือแปรรูปก๊าซธรรมชาติ ในการประชุมครั้งที่ ๑๓/๒๕๖๓ เมื่อวันที่
๒๕ พฤษภาคม ๒๕๖๓ ซึ่งคณะกรรมการผู้ชำนาญการฯ มีมติรับทราบ รายงานการเปลี่ยนแปลงรายละเอียด
โครงการในรายงานการประเมินผลกระทบสิ่งแวดล้อม โครงการโรงงานผลิตยางเทอร์โมพลาสติกและพอลิเอไมด์
ชนิดพิเศษ (ครั้งที่ ๓) ของบริษัท ครุแร่ จีซี แอดวานซ์ แมททีเรียลส์ จำกัด ตั้งอยู่ที่นิคมอุตสาหกรรมดับบลิวเอชเอ
ตะวันออก (มาบตาพุด) อำเภอเมืองระยอง จังหวัดระยอง ที่ได้รับความเห็นชอบจากการนิคมอุตสาหกรรม
แห่งประเทศไทย ทั้งนี้ ให้บริษัทฯ ยึดถือและปฏิบัติตามมาตรการป้องกันและแก้ไขผลกระทบสิ่งแวดล้อม และ
มาตรการติดตามตรวจสอบผลกระทบสิ่งแวดล้อมที่เสนอไว้ในรายงานฯ อย่างเคร่งครัด

จึงเรียนมาเพื่อโปรดทราบ

ขอแสดงความนับถือ

(นายพิรุณ สัยยะสิทธิ์พานิช)

รองเลขาธิการ ปฏิบัติราชการแทน

กองวิเคราะห์ผลกระทบสิ่งแวดล้อม เลขาธิการสำนักงานนโยบายและแผนทรัพยากรธรรมชาติและสิ่งแวดล้อม

โทรศัพท์ ๐ ๒๒๖๕ ๖๕๐๐ ต่อ ๖๗๙๕

โทรสาร ๐ ๒๒๖๕ ๖๖๑๖

ที่ ทส ๑๐๑๐.๘/ ๗ ๕ ๐ ๑



สำนักงานนโยบายและแผน
ทรัพยากรธรรมชาติและสิ่งแวดล้อม
๖๐/๑ ซอยพิบูลวัฒนา ๗ ถนนพระรามที่ ๖
แขวงพญาไท เขตพญาไท กรุงเทพฯ ๑๐๕๐๐

๘ มิถุนายน ๒๕๖๓

เรื่อง รายงานการเปลี่ยนแปลงรายละเอียดโครงการในรายงานการประเมินผลกระทบสิ่งแวดล้อม โครงการ
โรงงานผลิตยางเทอร์โมพลาสติกและพอลิเอไมด์ชนิดพิเศษ (ครั้งที่ ๓) ของบริษัท ครุแร่ จีซี แอดวานซ์
แมททีเรียลส์ จำกัด

เรียน ผู้ว่าการการนิคมอุตสาหกรรมแห่งประเทศไทย

อ้างถึง หนังสือการนิคมอุตสาหกรรมแห่งประเทศไทย ที่ อก ๕๑๐๒.๓.๑/๑๑๙๑
ลงวันที่ ๒๐ เมษายน ๒๕๖๓

ตามหนังสือที่อ้างถึง การนิคมอุตสาหกรรมแห่งประเทศไทย (กนอ.) ได้ส่งมอบรายงาน
การเปลี่ยนแปลงรายละเอียดโครงการในรายงานการประเมินผลกระทบสิ่งแวดล้อม โครงการโรงงานผลิต
ยางเทอร์โมพลาสติกและพอลิเอไมด์ชนิดพิเศษ (ครั้งที่ ๓) ของบริษัท ครุแร่ จีซี แอดวานซ์ แมททีเรียลส์ จำกัด
ตั้งอยู่ที่นิคมอุตสาหกรรมดับบลิวเอชเอตะวันออก (มาบตาพุด) อำเภอเมืองระยอง จังหวัดระยอง ซึ่ง กนอ. โดย
คณะกรรมการพิจารณารายงานผลกระทบสิ่งแวดล้อมเบื้องต้น และพิจารณาการเปลี่ยนแปลงรายละเอียด
โครงการในรายงานการวิเคราะห์ผลกระทบสิ่งแวดล้อม ได้มีมติในการประชุมครั้งที่ ๑/๒๕๖๓ เมื่อวันที่ ๒๓
มกราคม ๒๕๖๓ เห็นชอบในรายงานฯ ดังกล่าว ให้สำนักงานนโยบายและแผนทรัพยากรธรรมชาติและสิ่งแวดล้อม
เพื่อใช้ประโยชน์ต่อไป ความละเอียดแจ้งแล้ว นั้น

สำนักงานนโยบายและแผนทรัพยากรธรรมชาติและสิ่งแวดล้อม ได้นำเสนอรายงานฯ ดังกล่าว
ต่อคณะกรรมการผู้ชำนาญการพิจารณารายงานการวิเคราะห์ผลกระทบสิ่งแวดล้อม โครงการอุตสาหกรรม
กลั่นน้ำมันปิโตรเลียม ปิโตรเคมี และแยกหรือแปรสภาพก๊าซธรรมชาติ ในการประชุมครั้งที่ ๑๓/๒๕๖๓ เมื่อวันที่
๒๕ พฤษภาคม ๒๕๖๓ ซึ่งคณะกรรมการผู้ชำนาญการฯ มีมติรับทราบ รายงานการเปลี่ยนแปลงรายละเอียด
โครงการในรายงานการประเมินผลกระทบสิ่งแวดล้อม โครงการโรงงานผลิตยางเทอร์โมพลาสติกและพอลิเอไมด์
ชนิดพิเศษ (ครั้งที่ ๓) ของบริษัท ครุแร่ จีซี แอดวานซ์ แมททีเรียลส์ จำกัด ตั้งอยู่ที่นิคมอุตสาหกรรมดับบลิวเอชเอ
ตะวันออก (มาบตาพุด) อำเภอเมืองระยอง จังหวัดระยอง ที่ได้รับความเห็นชอบจากการนิคมอุตสาหกรรม
แห่งประเทศไทย ทั้งนี้ ให้บริษัทฯ ยึดถือและปฏิบัติตามมาตรการป้องกันและแก้ไขผลกระทบสิ่งแวดล้อม และ
มาตรการติดตามตรวจสอบผลกระทบสิ่งแวดล้อมที่เสนอไว้ในรายงานฯ อย่างเคร่งครัด

จึงเรียนมาเพื่อโปรดทราบ

ขอแสดงความนับถือ

(นายพิรุณ สัยยะสิทธิ์พานิช)

รองเลขาธิการ ปฏิบัติราชการแทน

กองวิเคราะห์ผลกระทบสิ่งแวดล้อม เลขาธิการสำนักงานนโยบายและแผนทรัพยากรธรรมชาติและสิ่งแวดล้อม

โทรศัพท์ ๐ ๒๒๖๕ ๖๕๐๐ ต่อ ๖๗๙๕

โทรสาร ๐ ๒๒๖๕ ๖๖๑๖

ที่ อก 5102.3.1/ 1141



สำนักงานนโยบายและแผน	
ทรัพยากรธรรมชาติและสิ่งแวดล้อม	
เลขที่ 6627	วันที่ 28 มิ.ย. 2563
เวลา 13.34	ผู้รับ

การนิคมอุตสาหกรรมแห่งประเทศไทย
618 ถนนนิคมมักกะสัน แขวงมักกะสัน
เขตราชเทวี กรุงเทพฯ 10400

10 เมษายน 2563

เรื่อง ขอส่งมอบรายงานการเปลี่ยนแปลงรายละเอียดโครงการในรายงานการประเมินผลกระทบสิ่งแวดล้อม
โครงการโรงงานผลิตยางเทอร์โมพลาสติกและพอลิเอไมด์ชนิดพิเศษ (ครั้งที่ 3) ของบริษัท ครุแร่ จีซี
แอตวานซ์ แมททีเรียลส์ จำกัด

เรียน เลขาธิการสำนักงานนโยบายและแผนทรัพยากรธรรมชาติและสิ่งแวดล้อม

- สิ่งที่ส่งมาด้วย 1. รายงานการเปลี่ยนแปลงรายละเอียดโครงการในรายงานการประเมินผลกระทบสิ่งแวดล้อม
โครงการโรงงานผลิตยางเทอร์โมพลาสติกและพอลิเอไมด์ชนิดพิเศษ (ครั้งที่ 3) ของบริษัท ครุแร่
จีซี แอตวานซ์ แมททีเรียลส์ จำกัด และ CD-ROM จำนวน 1 ชุด
2. มาตรการป้องกันและแก้ไขผลกระทบสิ่งแวดล้อม และมาตรการติดตามตรวจสอบผลกระทบ
สิ่งแวดล้อม โครงการโรงงานผลิตยางเทอร์โมพลาสติกและพอลิเอไมด์ชนิดพิเศษ (ครั้งที่ 3)
จำนวน 2 ชุด

ด้วยบริษัท ครุแร่ จีซี แอตวานซ์ แมททีเรียลส์ จำกัด ได้เสนอรายงานการเปลี่ยนแปลง
รายละเอียดโครงการในรายงานการประเมินผลกระทบสิ่งแวดล้อม โครงการโรงงานผลิตยางเทอร์โมพลาสติก
และพอลิเอไมด์ชนิดพิเศษ (ครั้งที่ 3) ตั้งอยู่ที่นิคมอุตสาหกรรมดับบลิวเอชเอ ตะวันออก (มาบตาพุด) อำเภอ
เมืองระยอง จังหวัดระยอง ให้การนิคมอุตสาหกรรมแห่งประเทศไทย (กนอ.) พิจารณา และ กนอ. ได้พิจารณา
รายงานฯ โดยคณะกรรมการพิจารณารายงานผลกระทบสิ่งแวดล้อมเบื้องต้น และพิจารณาการเปลี่ยนแปลง
รายละเอียดโครงการในรายงานการวิเคราะห์ผลกระทบสิ่งแวดล้อม ในการประชุมครั้งที่ 1/2563 เมื่อวันที่
23 มกราคม 2563 มีมติเห็นชอบในรายงานฯ ดังกล่าว

ในการนี้ กนอ. ขอจัดส่งรายงานฯ พร้อม CD-ROM จำนวน 1 ชุด ให้แก่สำนักงานนโยบายและ
แผนทรัพยากรธรรมชาติและสิ่งแวดล้อม เพื่อใช้ประโยชน์ต่อไป

จึงเรียนมาเพื่อโปรดทราบ

ขอแสดงความนับถือ

(นายอัฐพล จิรวัฒน์จรรยา)

รองผู้ว่าการ ปฏิบัติงานแทน

ผู้ว่าการการนิคมอุตสาหกรรมแห่งประเทศไทย

กองวิเคราะห์ผลกระทบสิ่งแวดล้อม	
เลขที่ 486	วันที่ 28 มิ.ย. 2563
เวลา 11.06	ผู้รับ

ฝ่ายสิ่งแวดล้อม

กองสิ่งแวดล้อมและพลังงาน

โทรศัพท์ 0 2253 0561 ต่อ 6306

โทรสาร 0 2560 0466

เอกสารแนบ..... ก่อร่าง, เสนอ

เอกสารแนบ..... 2 แผ่น